



# แผนพัฒนาท้องถิ่น (พ.ศ. ๒๕๖๖ – ๒๕๗๐)

ของ  
องค์การบริหารส่วนตำบลกุดหวาย



องค์การบริหารส่วนตำบลกุดหวาย  
หมู่ที่ ๑๓ ตำบลกุดหวาย อำเภอศรีนครินทร์ จังหวัดสุรินทร์ ๓๒๑๑๐

โทรศัพท์/โทรสาร ๐๕๔-๕๕๘-๗๓๕-๖

[www.kudhuay.go.th](http://www.kudhuay.go.th)

Facebook : คปต กุดหวาย





ประกาศองค์การบริหารส่วนตำบลลูกตหวาย  
เรื่อง ประกาศใช้แผนพัฒนาท้องถิ่น (พ.ศ. ๒๕๖๖ - ๒๕๗๐)  
ขององค์การบริหารส่วนตำบลลูกตหวาย

\*\*\*\*\*

ด้วยองค์การบริหารส่วนตำบลลูกตหวาย ได้ดำเนินการจัดทำแผนพัฒนาท้องถิ่น (พ.ศ. ๒๕๖๖ - ๒๕๗๐) ตามระเบียบกระทรวงมหาดไทย ว่าด้วยการจัดทำแผนพัฒนาขององค์กรปกครองส่วนท้องถิ่น พ.ศ. ๒๕๔๘ ซึ่งที่แก้ไขเพิ่มเติมถึง (ฉบับที่ ๓) พ.ศ. ๒๕๖๑ และตามหนังสือกระทรวงมหาดไทย ด่วนที่สุด ที่ ๐๘๑๐.๓/๗๔๖๗ ลงวันที่ ๑๔ ธันวาคม ๒๕๖๓ เรื่อง แนวทางการจัดทำแผนพัฒนาขององค์กรปกครองส่วนท้องถิ่น (พ.ศ. ๒๕๖๖ - ๒๕๗๐) โดยคณะกรรมการพัฒนาองค์การบริหารส่วนตำบลลูกตหวาย ได้เสนอร่างแผนพัฒนาท้องถิ่น พ.ศ. ๒๕๖๖-๒๕๗๐ ต่อสภาองค์การบริหารส่วนตำบลลูกตหวาย และมีมติเห็นชอบร่างแผนพัฒนาดังกล่าว ในการประชุมสภาสมัยสามัญ สมัยแรก ประจำปี พ.ศ. ๒๕๖๕ เมื่อวันที่ ๒๕ เดือน มีนาคม พ.ศ. ๒๕๖๕ กอปรกับนายกองค์การบริหารส่วนตำบลลูกตหวาย ได้อนุมัติร่างแผนพัฒนาท้องถิ่น พ.ศ. ๒๕๖๖ - ๒๕๗๐ วันที่ ๒๕ เดือน มีนาคม พ.ศ. ๒๕๖๕ เป็นที่เรียบร้อยแล้ว

ดังนั้น เพื่อให้เป็นไปตามระเบียบกระทรวงมหาดไทย ว่าด้วยการจัดทำแผนพัฒนาขององค์กรปกครองส่วนท้องถิ่น พ.ศ. ๒๕๔๘ หมวด ๕ ข้อ ๒๔ ข้อ ๒๕ และเพื่อให้การบริหารงานขององค์การบริหารส่วนตำบลลูกตหวาย เป็นไปอย่างมีประสิทธิภาพ และสามารถนำแผนพัฒนาไปใช้ได้อย่างถูกต้อง รวมทั้งให้หน่วยงานที่เกี่ยวข้องและประชาชนทั่วไปได้รับทราบ องค์การบริหารส่วนตำบลลูกตหวาย จึงประกาศใช้แผนพัฒนาท้องถิ่น (พ.ศ. ๒๕๖๖-๒๕๗๐) โดยมีผลนับตั้งแต่ ณ วันประกาศเป็นต้นไป ทั้งนี้ สามารถขอดูหรือสอบถามเพิ่มเติมได้ที่ ศูนย์ข้อมูลข่าวสารขององค์การบริหารส่วนตำบลลูกตหวาย ณ ที่ทำการองค์การบริหารส่วนตำบลลูกตหวาย หมู่ที่ ๑๓ ตำบลลูกตหวาย อำเภอศีขรภูมิ จังหวัดสุรินทร์ โทรศัพท์ ๐๔๔-๕๕๘-๙๓๖

จึงประกาศให้ทราบโดยทั่วกัน

ประกาศ ณ วันที่ ๒๕ เดือน มีนาคม พ.ศ. ๒๕๖๕

(ลงชื่อ)

(นายสมพงษ์ พวงบุญ)

นายกองค์การบริหารส่วนตำบลลูกตหวาย





# แผนพัฒนาท้องถิ่น (พ.ศ. ๒๕๖๖ – ๒๕๗๐)

ของ  
องค์การบริหารส่วนตำบลกุดหวาย



องค์การบริหารส่วนตำบลกุดหวาย  
หมู่ที่ ๑๓ ตำบลกุดหวาย อำเภอศีขรภูมิ จังหวัดสุรินทร์ ๓๒๑๑๐  
โทรศัพท์/โทรสาร ๐๔๔-๕๕๘-๙๓๕-๖

[www.kudway.go.th](http://www.kudway.go.th)

Facebook : อบต.กุดหวาย



## คำนำ

เนื่องด้วยตามพระราชบัญญัติสภาตำบลและองค์การบริหารส่วนตำบล พ.ศ. ๒๕๓๗ แก้ไขเพิ่มเติม ถึง ฉบับที่ ๖ พ.ศ. ๒๕๕๒ มาตรา ๔๖ พระราชบัญญัติกำหนดแผนและขั้นตอนการกระจายอำนาจให้แก่องค์กรปกครองส่วนท้องถิ่น พ.ศ. ๒๕๔๒ หมวด ๒ มาตรา ๑๖ (๑) ระเบียบกระทรวงมหาดไทย ว่าด้วยการจัดทำแผนพัฒนาขององค์กรปกครองส่วนท้องถิ่น พ.ศ. ๒๕๔๘ และที่แก้ไขเพิ่มเติมถึง (ฉบับที่ ๓) พ.ศ. ๒๕๖๑ ได้กำหนดให้องค์กรปกครองส่วนท้องถิ่นมีอำนาจและหน้าที่ในการจัดทำแผนพัฒนาท้องถิ่น เพื่อใช้เป็นกรอบในการจัดทำงบประมาณรายจ่ายประจำปี งบประมาณรายจ่ายเพิ่มเติม และงบประมาณจากเงินสะสมในช่วง ของแผนนั้น

ดังนั้น เพื่อให้การดำเนินการให้เป็นไปตามกฎหมายดังกล่าว องค์การบริหารส่วนตำบลลุดหวาย จึงต้องดำเนินการจัดทำแผนพัฒนาท้องถิ่น (พ.ศ. ๒๕๖๖ - ๒๕๗๐) ขึ้น เพื่อใช้เป็นแนวทางในการบริหารพัฒนาท้องถิ่นให้บรรลุตามวัตถุประสงค์และเป้าหมาย ก่อให้เกิดประโยชน์และสามารถตอบสนองความต้องการพัฒนาของประชาชนในเขตองค์การบริหารส่วนตำบลลุดหวายได้ โดยได้ดำเนินการตามขั้นตอน ดังนี้

๑. คณะกรรมการพัฒนาท้องถิ่น จัดประชุมประชาคมท้องถิ่น ส่วนราชการรัฐวิสาหกิจที่เกี่ยวข้อง เพื่อแจ้งแนวทางการพัฒนาท้องถิ่น รับทราบปัญหาความต้องการ ประเด็นการพัฒนา ประเด็นที่เกี่ยวข้อง และแนวทางปฏิบัติที่เหมาะสมกับสภาพพื้นที่เพื่อนำมากำหนดแนวทางการจัดทำแผนพัฒนาท้องถิ่น โดยให้นำข้อมูลพื้นฐานในการพัฒนาจากหน่วยงานต่างๆ และข้อมูลในแผนพัฒนาหมู่บ้าน หรือแผนชุมชนมาพิจารณา ประกอบการทบทวนแผนพัฒนาท้องถิ่น

๒. คณะกรรมการสนับสนุนการจัดทำร่างแผนพัฒนาท้องถิ่น รวบรวมแนวทางและข้อมูลนำมาวิเคราะห์เพื่อจัดทำร่างแผนพัฒนาท้องถิ่นแล้วเสนอคณะกรรมการพัฒนาท้องถิ่น

๓. คณะกรรมการพัฒนาท้องถิ่นพิจารณาร่างแผนพัฒนาท้องถิ่นเพื่อส่งเสนอแนะผู้บริหารท้องถิ่น

๔. กรณีองค์การบริหารส่วนตำบล ให้ผู้บริหารท้องถิ่นเสนอร่างแผนท้องถิ่นต่อสภาองค์การบริหารส่วนตำบล เพื่อให้ความเห็นชอบก่อนแล้วผู้บริหารท้องถิ่น จึงพิจารณาอนุมัติและประกาศใช้แผนพัฒนาท้องถิ่น (พ.ศ. ๒๕๖๖ - ๒๕๗๐)

บัดนี้ สภาองค์การบริหารส่วนตำบลลุดหวาย ได้พิจารณาเห็นชอบร่างแผนพัฒนาท้องถิ่น (พ.ศ. ๒๕๖๖ - ๒๕๗๐) ขององค์การบริหารส่วนตำบลลุดหวาย ในคราวประชุม สมัยสามัญ สมัยแรก ประจำปี พ.ศ. ๒๕๖๔ เมื่อวันที่ ๒๕ เดือน มีนาคม พ.ศ. ๒๕๖๔ ณ ห้องประชุมสภาองค์การบริหารส่วนตำบลลุดหวาย นายองค์การบริหารส่วนตำบลลุดหวาย จึงอนุมัติแผนพัฒนาท้องถิ่นดังกล่าว และดำเนินการประกาศใช้ต่อไป

(ลงชื่อ) .....  ..... ผู้อนุมัติ

(นายสมปอง พวงบุญ)

ตำแหน่ง นายองค์การบริหารส่วนตำบลลุดหวาย

วันที่ ๒๕ เดือน มีนาคม พ.ศ. ๒๕๖๔

# สารบัญ

เรื่อง	หน้า
ส่วนที่ ๑ สภาพทั่วไปและข้อมูลพื้นฐาน	๑ - ๑๔
(๑) ด้านกายภาพ	
(๒) ด้านการเมือง/การปกครอง	
(๓) ประชากร	
(๔) สภาพทางสังคม	
(๕) ระบบบริการพื้นฐาน	
(๖) ระบบเศรษฐกิจ	
(๗) ศาสนา ประเพณี วัฒนธรรม	
(๘) ทรัพยากรธรรมชาติ	
ส่วนที่ ๒ ยุทธศาสตร์การพัฒนาระบบโครงสร้างพื้นฐาน	๑๕ - ๔๕
(๑) ความสัมพันธ์ระหว่างแผนพัฒนาระดับมหภาค	
(๒) ยุทธศาสตร์ขององค์กรปกครองส่วนท้องถิ่น	
(๓) การวิเคราะห์เพื่อพัฒนาท้องถิ่น	
ส่วนที่ ๓ การนำแผนพัฒนาท้องถิ่นไปสู่การปฏิบัติ	๔๖ - ๑๗๗
(๑) ยุทธศาสตร์การพัฒนาและแผนงาน	
(๒) บัญชีโครงการพัฒนาท้องถิ่น	
ส่วนที่ ๔ การติดตามและประเมินผล	๑๗๘ - ๑๙๓
(๑) การติดตามและประเมินผลยุทธศาสตร์	
(๒) การติดตามและประเมินผลโครงการ	
(๓) สรุปผลการพัฒนาท้องถิ่น	
(๔) ข้อเสนอแนะในการจัดทำแผนพัฒนาท้องถิ่นในอนาคต	

## ภาคผนวก

### ส่วนที่ ๑ กฎหมาย/ระเบียบ

- ระเบียบกระทรวงมหาดไทยว่าด้วยการจัดทำแผนพัฒนาขององค์กรปกครองส่วนท้องถิ่น พ.ศ. ๒๕๔๘
- ระเบียบกระทรวงมหาดไทยว่าด้วยการจัดทำแผนพัฒนาขององค์กรปกครองส่วนท้องถิ่น (ฉบับที่ ๒) พ.ศ. ๒๕๕๔
- ระเบียบกระทรวงมหาดไทยว่าด้วยการจัดทำแผนพัฒนาขององค์กรปกครองส่วนท้องถิ่น (ฉบับที่ ๓) พ.ศ. ๒๕๖๑

### ส่วนที่ ๒ หนังสือสั่งการ

- หนังสือกระทรวงมหาดไทย ส่วนที่ ๓๗๐๐.๓/ว ๗๔๖๗ ลงวันที่ ๑๔ ธันวาคม ๒๕๖๓ เรื่อง แนวทางการจัดทำแผนพัฒนาขององค์กรปกครองส่วนท้องถิ่น (พ.ศ. ๒๕๖๖ - ๒๕๗๐)
- หนังสือจังหวัดสุรินทร์ ส่วนที่ ๓๖๐๐.๓/ว ๑๖๒ ลงวันที่ ๑๑ มกราคม ๒๕๖๔ เรื่อง แนวทางการจัดทำแผนพัฒนาขององค์กรปกครองส่วนท้องถิ่น (พ.ศ. ๒๕๖๖ - ๒๕๗๐)

### ส่วนที่ ๓ คำสั่งองค์การบริหารส่วนตำบลกุศหวาย

- คำสั่ง อบต.กุศหวาย ที่ ๔๒๐๗/๒๕๖๒ ลงวันที่ ๓ กรกฎาคม ๒๕๖๒ เรื่อง แต่งตั้งคณะกรรมการสนับสนุนการจัดทำแผนพัฒนาองค์การบริหารส่วนตำบลกุศหวาย
- คำสั่ง อบต.กุศหวาย ที่ ๔๒๐๘/๒๕๖๒ ลงวันที่ ๓ กรกฎาคม ๒๕๖๒ เรื่อง แต่งตั้งคณะกรรมการพัฒนาองค์การบริหารส่วนตำบลกุศหวาย

## ส่วนที่ ๑

## สภาพทั่วไปและข้อมูลพื้นฐาน

## ๑. ด้านกายภาพ

## ๑.๑ ที่ตั้งของหมู่บ้านหรือตำบล

ที่ตั้งของหมู่บ้านในเขตองค์การบริหารส่วนตำบลกุดหวาย ประกอบด้วย

- หมู่ที่ ๑ บ้านโตนดตบ
- หมู่ที่ ๒ บ้านสะอาด
- หมู่ที่ ๓ บ้านสมบูรณ์
- หมู่ที่ ๔ บ้านนานวน
- หมู่ที่ ๕ บ้านดงถาวร
- หมู่ที่ ๖ บ้านแก่นเมธี
- หมู่ที่ ๗ บ้านกุดหวาย
- หมู่ที่ ๘ บ้านหนองบัว
- หมู่ที่ ๙ บ้านกระแสรูดม
- หมู่ที่ ๑๐ บ้านบ่อน้ำคำ
- หมู่ที่ ๑๑ บ้านหนองแสง
- หมู่ที่ ๑๒ บ้านไร่แดง
- หมู่ที่ ๑๓ บ้านโคกสนวน
- หมู่ที่ ๑๔ บ้านระกา

ที่ทำการองค์การบริหารส่วนตำบลกุดหวาย

(ปัจจุบันเป็น อบต. ขนาดกลาง ณ วันที่ ๒๐ เดือน กรกฎาคม พ.ศ. ๒๕๕๓)

ตั้งอยู่ที่ หมู่ ๑๓ บ้านโคกสนวน ตำบลกุดหวาย อำเภอศีขรภูมิ จังหวัดสุรินทร์

- โทรศัพท์ ๐๔๔ - ๕๕๘๙๓๕-๖

- โทรสาร ๐๔๔ - ๕๕๘๙๓๖

แผนที่ตั้งเขตตำบลกุดหวาย





## ๑.๒ ลักษณะภูมิประเทศ

ลักษณะสภาพพื้นที่โดยทั่วไป เป็นที่ดอนและที่ลุ่ม คือ พื้นที่กลางตำบลเป็นที่ดอน ประสบปัญหาภัยแล้งเกือบทุกปี พื้นที่ด้านข้างเป็นที่ลุ่มขนานด้วยลำห้วย ๒ แห่ง คือ ลำห้วยลำพอก และลำห้วยทับทัน มีแหล่งน้ำใต้ดินในระดับตื้น สภาพพื้นที่ทั่วไปเหมาะแก่การเพาะปลูกข้าว , พืช อาศัยน้ำฝน มีพื้นที่เอกสารสิทธิ์ ส.ป.ก. โฉนด , นส.๓ และอื่น ๆ บางส่วน

## ๑.๓ ลักษณะภูมิอากาศ

ลักษณะอากาศมีลักษณะร้อนชื้น อากาศเปลี่ยนแปลงไปตามฤดู ซึ่งมี ๓ ฤดู ดังนี้

ฤดูร้อน เริ่มตั้งแต่กลางเดือนกุมภาพันธ์ไปจนถึงกลางเดือนพฤษภาคม อากาศร้อนและแห้งแล้ง แต่บางครั้งอาจมีอากาศเย็น

ฤดูฝน เริ่มตั้งแต่กลางเดือนพฤษภาคม ฝนตกมากในช่วงเดือน พฤษภาคม – ตุลาคม แต่อาจเกิด “ช่วงฝนทิ้ง” ซึ่งอาจนานประมาณ ๑ – ๒ สัปดาห์หรือบางปีอาจเกิดขึ้นรุนแรงและมีฝนน้อยนานนับเดือน ในเดือนกรกฎาคม แต่ในเขตองค์การบริหารส่วนตำบลไม่เคยเกิดอุทกภัยรุนแรง

ฤดูหนาว เริ่มตั้งแต่กลางเดือนตุลาคมถึงเดือนมกราคม ในช่วงกลางเดือนตุลาคม นานราว ๑-๒ สัปดาห์ เป็นช่วงเปลี่ยนฤดูจากฤดูฝนเป็นฤดูหนาว อากาศแปรปรวนไม่แน่นอน อาจเริ่มมีอากาศเย็นหรืออาจยังมีฝนฟ้าคะนอง

## ๑.๔ ลักษณะของดิน

ลักษณะดินโดยทั่วไปเป็นดินร่วนปนทราย

## ๑.๕ ลักษณะของแหล่งน้ำ

### แหล่งน้ำธรรมชาติ

- อ่างเก็บน้ำขนาดกลาง	มีจำนวน	๑	แห่ง
- อ่างเก็บน้ำขนาดเล็ก	มีจำนวน	๒	แห่ง
- ลำห้วย	มีจำนวน	๑	แห่ง
- หนองน้ำ	มีจำนวน	๗	แห่ง

### ลำห้วยทับทัน

- บ้านกระแสรุดม	หมู่ที่ ๙
- บ้านรำแดง	หมู่ที่ ๑๒
- บ้านหนองบัว	หมู่ที่ ๘
- บ้านกุดหวาย	หมู่ที่ ๗
- บ้านแก่นเมธิ	หมู่ที่ ๖

### ห้วยลำพอก

- บ้านสมบุรณ์	หมู่ที่ ๓
- บ้านสะอาด	หมู่ที่ ๒
- บ้านโคกสนวน	หมู่ที่ ๑๓
- บ้านโตนตึบ	หมู่ที่ ๑
- บ้านระกา	หมู่ที่ ๑๔
- บ้านนานวน	หมู่ที่ ๔
- บ้านดงถาวร	หมู่ที่ ๕

### แหล่งน้ำที่สร้างขึ้น

- ผาย	มีจำนวน	๒	แห่ง
-------	---------	---	------

## ๑.๖ ลักษณะของไม้และป่าไม้

ตำบลกุดหวาย มีพื้นที่ป่าไม้กระจัดกระจายเป็นหย่อม ๆ ตามพื้นที่สาธารณะ ต้นไม้ที่มีอยู่โดยทั่วไป ได้แก่ ต้นเต็ง รัง ยาง ประดู่ พะยูง ตาด แดง กะบาก และอื่น ๆ รวมทั้ง ต้นมันปลา หรือต้นกันเกรา ซึ่งเป็นต้นไม้ประจำจังหวัดสุรินทร์ จากการที่ป่าไม้ถูกทำลายมาก จึงมีการปลูกป่าทดแทน หรือปลูกไม้โตเร็วเพื่อการใช้สอย เช่น ต้นกระถินณรงค์ ต้นยางพารา ต้นตะกู และต้นยูคาลิปตัส เป็นต้น

## ๒. ด้านการเมือง/การปกครอง

### ๒.๑ เขตการปกครอง

กุดหวาย มาจากคำว่า กุด + หวาย คำว่า กุด เป็นภาษาเขมร แปลว่า เป็นศูนย์รวมของลำน้ำที่ไหลมาจุดหนึ่ง ซึ่งทางของน้ำได้ขยายออกเป็นแขนง (ภาษาเขมร เรียกว่า ดาย) แขนงที่ยื่นออกมาชาวบ้านเรียกว่า กุด เป็นจุดศูนย์รวมของน้ำ จากนั้นผู้นำและชาวบ้านได้ร่วมกันทำเป็นทำนบกั้นน้ำเพื่อเก็บน้ำไว้ใช้ในการทำการเกษตร ชาวบ้านจึงได้ตั้งชื่อว่า "กุด" ประกอบไปด้วยในบริเวณนั้นมี "หวาย" ซึ่งขึ้นตามธรรมชาติ โดยตั้งชื่อว่า "กุดหวาย" และคำคม ด้วยการตัดสินจากหมู่บ้านจึงตั้งชื่อว่า "บ้านกุดหวาย" ณ ปัจจุบัน

ตำบลกุดหวาย จุดตั้งเป็นสภาตำบลและได้ยกฐานะเป็นองค์การบริหารส่วนตำบล เมื่อวันที่ ๑๑ สิงหาคม พ.ศ. ๒๕๔๒ ตามประกาศกระทรวงมหาดไทย เรื่องการจัดตั้งองค์การบริหารส่วนตำบล ราชกิจจานุเบกษา ฉบับทั่วไป เล่ม ๑๑๓ ตอนพิเศษ ๕๒ง ลงวันที่ ๒๕ ธันวาคม พ.ศ. ๒๕๓๔ ตั้งอยู่ในเขตการปกครองอำเภอศีขรภูมิ จังหวัดสุรินทร์ ห่างจากกรุงเทพมหานครไปทางทิศตะวันออกเฉียงเหนือ โดยทางรถยนต์ประมาณ ๕๐๐ กิโลเมตร และห่างจากจังหวัดสุรินทร์ไปทางทิศตะวันออกเฉียงเหนือ ประมาณ ๔๑ กิโลเมตร มีพื้นที่อยู่ในเขตองค์การบริหารส่วนตำบล ทั้งหมด ๑๗,๗๗๔ ตารางกิโลเมตร

#### อาณาเขตขององค์การบริหารส่วนตำบลกุดหวาย

ทิศเหนือ	ติดกับเขตพื้นที่ตำบลยาง	อำเภอศีขรภูมิ	จังหวัดสุรินทร์
ทิศใต้จด	ติดกับเขตพื้นที่ตำบลตรวง	อำเภอศรีณรงค์	จังหวัดสุรินทร์
ทิศตะวันออก	ติดกับเขตพื้นที่ตำบลเกาะแก้ว	อำเภอสำโรงทาบ	จังหวัดสุรินทร์
ทิศตะวันตก	ติดกับเขตพื้นที่ตำบลระแงง	อำเภอศีขรภูมิ	จังหวัดสุรินทร์

องค์การบริหารส่วนตำบลกุดหวาย แบ่งเขตการปกครองแยกเป็น ๑๔ หมู่บ้าน ดังนี้

หมู่ที่ ๑ บ้านโดนต๊ิบ	หมู่ที่ ๘ บ้านหนองบัว
หมู่ที่ ๒ บ้านสะต๋ย	หมู่ที่ ๙ บ้านกระแสรัดม
หมู่ที่ ๓ บ้านสมบูนร์ณ	หมู่ที่ ๑๐ บ้านหนองบัว
หมู่ที่ ๔ บ้านนานวน	หมู่ที่ ๑๑ บ้านหนองแสง
หมู่ที่ ๕ บ้านดงถาวร	หมู่ที่ ๑๒ บ้านรำแดง
หมู่ที่ ๖ บ้านแก่นเมธิ	หมู่ที่ ๑๓ บ้านโคกสนวน
หมู่ที่ ๗ บ้านกุดหวาย	หมู่ที่ ๑๔ บ้านระกา

#### ประวัติความเป็นมาของหมู่บ้าน (๑๔ หมู่บ้าน) ตำบลกุดหวาย

บ้านโดนต๊ิบ หมู่ที่ ๑ เริ่มตั้งเป็นหมู่บ้าน พ.ศ. ๒๔๗๕ เป็นบ้านโดนต๊ิบ หมู่ที่ ๑๐ ตำบลยาง อำเภอศีขรภูมิ จังหวัดสุรินทร์ ต่อมาเมื่อ พ.ศ. ๒๕๑๑ ทางราชการได้แยกตำบลยางมาเป็นตำบลกุดหวาย เดิมเป็นป่าอุดมสมบูรณ์มาก อยู่ที่ราบสูง โดยมีครอบครัวอาศัยติด ได้อพยพจากตำบลยาง มาบุกเบิกถางป่าเป็นที่ทำมาหากิน จึงได้ตั้งชื่อหมู่บ้านว่า "บ้านโดนต๊ิบ" ซึ่งเป็นคำว่า "โดน" เป็นภาษาเขมร แปลว่า ที่ราบสูง และ "ต๊ิบ" เป็นชื่อของผู้อพยพมารุ่นแรก เดิมอยู่ในเขตการปกครองของตำบลยาง หมู่ที่ ๑๐ เนื่องจากมีประชากรเพิ่มมากขึ้น จึงขอแยกเขตการปกครองเป็น บ้านโดนต๊ิบ หมู่ที่ ๑ ตำบลกุดหวาย ผู้ใหญ่บ้านคนแรก ชื่อ นายโพธิ์ ชื่นชม คนปัจจุบัน ชื่อนายยีน ชื่นชม



**บ้านเสด็จ หมู่ที่ ๒** บ้านเสด็จ ก่อตั้งเมื่อปี พ.ศ. ๒๔๔๓ ผู้อพยพมาคนแรก ชื่อ นายเจียบ สมรูป อพยพมาจากบ้านอนันต์ หมู่ที่ ๑๗ ตำบลยาง เดิมสภาพหมู่บ้านเป็นป่าทึบ อุดมสมบูรณ์ และมีต้นเสด็จ อยู่เป็นจำนวนมาก ชาวบ้านจึงเรียกชื่อหมู่บ้านว่า “บ้านเสด็จ” บริเวณบ้านมีลำห้วยขนาดใหญ่เรียกว่า ลำพอก เดิมอยู่ในเขตการปกครองของตำบลยาง ต่อมาปี พ.ศ. ๒๕๑๒ ประชากรเพิ่มมากขึ้นจึงขอแยกการปกครองเป็นบ้านเสด็จ หมู่ที่ ๒ ตำบลกุดหวาย ผู้ใหญ่บ้านคนแรกคือ นายเต็ง แผลมทอง (เสียชีวิตแล้ว) คนที่ ๒ คือนายนัง หุ่นทอง คนที่ ๓ คือนายพูน กำลิ่งหาญ (เสียชีวิตแล้ว) คนที่ ๔ นายชวน นิสัยกล้า (ยังมีชีวิตอยู่) คนที่ ๕ นายพิมล โคตรชัย (เสียชีวิตแล้ว) คนที่ ๖ นายปราโมทย์ โสฬส คนที่ ๗ นายเผย กำลิ่งหาญ และผู้ใหญ่บ้านปัจจุบัน ชื่อ นายบุญวัน กำลิ่งหาญ

**บ้านสมบูรณ์ หมู่ที่ ๓** มีอายุมานานประมาณ ๒๐๐ ปี ชาวบ้านสมบูรณ์อพยพมาจาก อำเภออุทุมพรพิสัย จังหวัดศรีสะเกษ ชื่อ คุณพ่อสน และคุณแม่มี โนนคู่ และคุณพ่อเหมือน คุณแม่เสียม มณีโชติ อพยพมาจากอำเภอเมือง จังหวัดสุรินทร์ และมาจากที่อื่นบางส่วน เดิมชาวบ้านมีบ้านเรือนอยู่บริเวณคูเมือง สมัยนั้นเกิดโรคระบาดครั้งใหญ่ จึงได้อพยพมาอยู่บริเวณบ้านสมบูรณ์ เนื่องจากบริเวณแห่งนี้อุดมสมบูรณ์ด้วยน้ำ ข้าว ปลา อาหาร หากินง่าย ชาวบ้านจึงตั้งชื่อหมู่บ้านว่าบ้านสมบูรณ์ เดิมบ้านสมบูรณ์ อยู่ในเขตการปกครองของตำบลยาง หมู่ที่ ๑๑ ต่อมาปี พ.ศ. ๒๕๑๒ ประชากรเพิ่มมากขึ้น จึงขอแยกการปกครองเป็นบ้านสมบูรณ์ หมู่ที่ ๓ ตำบลกุดหวาย มีผู้ใหญ่บ้าน ๙ คน คือ นายเหมือน มณีโชติ , นายเจียบ ดินทอง , นายน้อย กันยานะ , นายยาน ดินทอง , นายเตาะ ดินทอง , นายเจต สมบุตร , นายคาน ผมน้อย , นายทราย แสงรุ่ง และ นายเอกราช นันชาติ ดำรงตำแหน่งตั้งแต่ ๕ กรกฎาคม พ.ศ. ๒๕๕๕ ถึงปัจจุบัน

**บ้านนนวน หมู่ที่ ๔** ตำบลกุดหวาย อำเภอศีขรภูมิ จังหวัดสุรินทร์ ตั้งเมื่อ ปี พ.ศ. ๒๔๖๐ เดิม ชื่อบ้าน เพ็ก อพยพมาจากอำเภอราชไหล จังหวัดศรีสะเกษ ขึ้นต่อการปกครอง ตำบลยาง ต่อมาในปี ๒๕๑๑ ได้แบ่งเขตการปกครอง เป็นตำบลกุดหวาย ผู้มาบุกเบิกรุ่นแรก คือ หลวงแดง รัตนวัน เดิมบ้านนนวน เป็นที่ราบลุ่มเหมาะสำหรับการประกอบอาชีพทำนา หมู่บ้านจึงมีพื้นที่ทำนามาก และในหมู่บ้านมีหญิงสาว ผิวพรรณดี ผิวหน้าขาวนวล โดยไม่ใช้เครื่องสำอางแต่อย่างใด จึงตั้งชื่อหมู่บ้าน โดยเอาที่นาที่มีอยู่มากกว่าที่ไร่ และมีผู้หญิง ที่มีหน้าตาดี ผิวหน้าขาว มารวมกันตั้งชื่อเป็นชื่อหมู่บ้านว่า “บ้านนนวน” จนถึงปัจจุบัน ผู้ใหญ่บ้านคนแรก ชื่อ หลวงแดง รัตนวัน คนที่ ๒ นายบุญมี ทวีชัย ผู้ใหญ่บ้านปัจจุบันชื่อ นายสุรพงษ์ รัตนวัน (กำนันตำบลกุดหวาย)

**บ้านดงถาวร หมู่ที่ ๕** ตำบลกุดหวาย อำเภอศีขรภูมิ จังหวัดสุรินทร์ บ้านดงถาวร แยกออกจากบ้านนนวน หมู่ที่ ๔ และบ้านหนองแสง หมู่ที่ ๑๑ เมื่อปี พ.ศ. ๒๔๘๐ โดยมีบุคคลแรกที่อพยพมา คือ นายล้าน กับนางปอ ซึ่งเป็นสามี ภรรยา กัน มาจากบ้านโนน อำเภอสำโรงทับ หลังจากนั้นมีพี่น้อง ๓ คน ได้แก่ นายพัน เขียวชาญ นายตา รัตนวรรณ มาจากบ้านโนนแดง และนายปั้น สาธร มาจากตำบลตรีม ได้อพยพมาตั้งถิ่นฐาน ณ บ้านดงถาวรแห่งนี้ ต่อมา พ.ศ. ๒๔๙๙ ได้มีท่านอาจารย์จุม สาลาโท อยู่จังหวัดสกลนคร มาก่อตั้ง วัดดงถาวร ซึ่งเดิมมีเพียงโบสถ์เก่าอยู่เท่านั้น หลังจากนั้นปี พ.ศ. ๒๕๐๐ ก็เริ่มมีชาวบ้านอพยพเข้ามาเรื่อย ๆ ซึ่งมีผู้นำ คือ นายอ่วม ทองมุข และภรรยา รวมทั้งน้องชาย อาจารย์จุม สาลาโท จึงได้ตั้งชื่อหมู่บ้านว่า “ดงถาวร” จนถึงปัจจุบัน บ้านดงถาวร มีหนองน้ำ ๒ แห่ง คือ หนองสิม (โบสถ์เก่า) และหนองขนวน ผู้ใหญ่บ้านคนแรก ชื่อ นายหัน เกษอินทร์ ผู้ใหญ่บ้านคนปัจจุบัน คือ นายแสน ตีมาก

**บ้านแก่นเมธิ หมู่ที่ ๖** ตำบลกุดหวาย อำเภอศีขรภูมิ จังหวัดสุรินทร์ ตั้งอยู่ในพื้นที่ขององค์การบริหารส่วนตำบลกุดหวาย มีเนื้อที่ทั้งหมด ๑,๒๕๐ ไร่ บ้านแก่นเมธิ ก่อตั้งมา ๗๗ ปี เป็นหมู่บ้านในชนบทที่อยู่ห่างจากตัวอำเภอศีขรภูมิ ประมาณ ๒๐ กิโลเมตร บ้านแก่นเมธินั้นเกิดจากการนำนามสกุลของคน ๒ คน คือนายอุทัย สุนทรเมธิ และ นายศักดิ์ แก่นดี ซึ่งเป็นเจ้าหน้าที่ของกรมที่ดิน และกรมป่าไม้ ได้มาบุกเบิก มาดางป่าร่วมกับชาวบ้าน เข้ามาตั้งรกรากหาที่ดินทำกินจนทำให้เกิดเป็นหมู่บ้านขึ้น และเพื่อเป็นเกียรติแก่ท่านทั้งสอง ซึ่งชาวบ้านให้ความเคารพนับถือมาก จึงได้นำนามสกุลของทั้ง ๒ คน คือ แก่นดี และ สุนทรเมธิ มารวมกันตั้งเป็นชื่อหมู่บ้านว่า แก่นเมธิ จนถึงปัจจุบัน ผู้ใหญ่บ้านคนแรกชื่อ นายเหลื่อ พรหมงาม ผู้ใหญ่บ้านคนปัจจุบันชื่อ นายไกรวิทย์ ดวงใจ



### บ้านกุดหวาย หมู่ที่ ๗

บ้านกุดหวาย หมู่ที่ ๗ ตำบลกุดหวาย ในอดีตเมื่อประมาณ ๙๑ ปีมาแล้ว ได้มีผู้อพยพมาจาก บ้านปราสาท และบ้านอุทุมพรพิสัย ตั้งรกรากในพื้นที่แห่งนี้ ซึ่งเดิมเป็นป่าอันอุดมสมบูรณ์ ชาวบ้านจับจองที่ดินที่ว่างเปล่าเพียงไม่กี่ครอบครัว ซึ่งอพยพมาก่อน คือนายอยู่ ดวงใจ และนายขาว ปิ่นเพชร และนายเชษฐุ ปราสาททอง มีเพียงห้าหกคนในเริ่มแรก แล้วก็ตามกันอยู่เรื่อย ๆ จนกระทั่งได้ตั้งเป็นหมู่บ้าน โดยตั้งตามลักษณะทางภูมิศาสตร์ของหมู่บ้าน ซึ่งมีแหล่งน้ำและต้นหวาย ชาวบ้านเล่าว่า คำว่ากุด ก็คือแหล่งน้ำชนิดหนึ่ง ไม่ใช่ห้วยหนองคลอง บึง แต่มาจากแหล่งน้ำที่มาจากห้วยแล้วซึ่งอยู่ไม่มีที่ไป เรียกว่ากุด และเนื่องจากหมู่บ้านมีต้นหวายเป็นจำนวนมาก จึงเรียกหมู่บ้านว่า “บ้านกุดหวาย” โดยมีนายเสริม ลับโกษา เป็นผู้ใหญ่คนแรก ผู้ใหญ่บ้านคนปัจจุบันชื่อนายธีรวัฒน์ ปราสาททอง

### บ้านหนองบัว หมู่ที่ ๘

บ้านหนองบัว หมู่ที่ ๘ ตำบลกุดหวาย เป็นหมู่บ้านที่เก่าแก่กว่า ๒๐๐ ปี สภาพหมู่บ้านเป็นดงดิบ มีนายบน บัวสอน มาจากอำเภอชูขันธ์ จังหวัดศรีสะเกษ มาตั้งถิ่นฐานเป็นคนแรก มีหนองน้ำสาธารณะที่ใหญ่มาก ประมาณ ๑๐ ไร่ มีดอกบัวมาก จึงตั้งชื่อบ้านว่า บ้านบัว หรือ บ้านปรี (ภาษาเขมร) ต่อมาแยกจากตำบลยาง หมู่ที่ ๑๔ เป็นตำบลกุดหวาย หมู่ที่ ๘ และเปลี่ยนชื่อจากบ้านบัว เป็นบ้านหนองบัว ตั้งแต่นั้นเป็นต้นมา ผู้ใหญ่บ้านคนแรกชื่อนายเดียน นิสัยกล้า คนที่ ๒ นาย สำราญ บัวสอน ผู้ใหญ่บ้านคนปัจจุบันชื่อนายสาร ชื่นชม

### บ้านกระแสรอุดม หมู่ที่ ๙

บ้านกระแสรอุดม หมู่ที่ ๙ ตำบลกุดหวาย อำเภอศีขรภูมิ จังหวัดสุรินทร์ ตั้งขึ้นเมื่อ วันที่ ๘ มีนาคม พ.ศ. ๒๕๐๔ เดิมชื่อบ้านทุ่งหม้อ ราษฎรส่วนใหญ่อพยพมาจากบ้านยาง - อนันต์ - กะสัน - ตาพรม ตำบลยาง เนื่องจากไม่มีที่ทำกิน จากการสร้างฝายเก็บน้ำอ่างลำพอก จึงได้อพยพมาตั้งถิ่นฐาน นำโดย นายพัง อุดมดี นายแคลง แสงมาศ นายรัง ทรงศรี ต่อมาจึงได้มีการตั้งผู้ใหญ่บ้านขึ้นมาปกครองคนแรก คือ นายหอบ ดวงงาม และเปลี่ยนชื่อหมู่บ้านขึ้นใหม่จากเดิม เรียกว่าบ้านทุ่งหม้อ เป็นบ้านกระแสรอุดม โดยนำชื่อ นายกระแสร จันทร ประเสริฐ ซึ่งเป็นกำนันในขณะนั้น และใช้นามสกุล นายพัง อุดมดี จึงได้ชื่อว่า “บ้านกระแสรอุดม” จนถึงปัจจุบัน นายเฉลิม อุดมดี ผู้ใหญ่บ้านปัจจุบัน ชื่อนายอุทัย เข็นกลาง

### บ้านบ่อน้ำคำ หมู่ที่ ๑๐

บ้านบ่อน้ำคำ หมู่ที่ ๑๐ ตำบลกุดหวาย อำเภอศีขรภูมิ จังหวัด สุรินทร์ บ้านบ่อน้ำคำแต่ดั้งเดิม ก่อตั้งหมู่บ้านมาประมาณ ๓๐ ปี ชาวบ้านที่อพยพมารุ่นแรก คือ นายเฒ่า เป็นผู้มาตั้งถิ่นฐานอยู่คนแรกมาจับจองที่ดินทำมาหากินซึ่ง เดิมเป็นป่าอุดมสมบูรณ์ ชาวบ้านชื่อตั้งชื่อหมู่บ้านว่า “บ่อน้ำคำ” โดยตั้งชื่อหมู่บ้านจากการที่ นายเฒ่า ได้ขุดบ่อน้ำ เพื่อใช้อุปโภค บริโภค แต่น้ำที่ขุดได้มีลักษณะขุ่น เวลานำมาใช้ มีสนิมขึ้นกับภาชนะที่ใส่น้ำจะมีลักษณะเป็นน้ำค้ำ (เป็นภาษาเขมร ภาษาไทย แปลว่า น้ำขุ่นไม่สะอาด ) เดิมบ้านบ่อน้ำคำ อยู่ในเขตการปกครองของบ้านหนองบัว หมู่ที่ ๘ ต่อมาประชากรได้เพิ่มมากขึ้น จึงขอแยกหมู่บ้านเป็นบ้านบ่อน้ำคำ ผู้ใหญ่บ้านคนแรก ชื่อนายปิ สำสิงาม นายเบา ระดมบุญ นายบรรจง บัณทิตย์ ผู้ใหญ่บ้านคนปัจจุบันชื่อนายเอกรณ บัวสอน

### บ้านหนองแสง หมู่ที่ ๑๑

บ้านหนองแสง หมู่ที่ ๑๑ ตำบลกุดหวาย อำเภอศีขรภูมิ จังหวัด สุรินทร์ ก่อตั้งมาประมาณ ๓๐ ปี โดยมีชาวบ้านที่อพยพมารุ่นแรก ชื่อนายคำปัน สาร มาจากบ้านโนนแดง ตำบลยาง บริเวณแห่งนี้เดิมเป็น ป่าดงดิบ เป็นพื้นที่ที่อุดมสมบูรณ์มาก มีแหล่งน้ำซึ่งไม่ลึกมากนัก และที่กลางแหล่งน้ำมีต้นแสงที่ใหญ่มาก ซึ่งเป็นไม้ยืนต้น ยอดอ่อนสามารถนำมารับประทานกับน้ำพริกเป็นผักได้ ชาวบ้านจึงเรียกชื่อหมู่บ้านว่า “บ้านหนองแสง” ตามลักษณะพื้นที่ เดิมอยู่ในเขตการปกครองของบ้านดงถาวร หมู่ที่ ๕ ต่อมาปี พ.ศ. ๒๕๒๐ ได้ขอแยกเป็นหมู่บ้าน เป็นบ้านหนองแสง หมู่ที่ ๑๑ ตำบลกุดหวาย ผู้ใหญ่บ้านคนแรก ชื่อนายเปลี่ยน สาร คนที่ ๒ นายลี วั่งสันต์ คนที่ ๓ นายทองคำ หงส์มิต และผู้ใหญ่บ้านปัจจุบัน ชื่อนางจันทอง ศรีบุญเรือง



### บ้านไร่แดง หมู่ที่ ๑๒

บ้านไร่แดง หมู่ที่ ๑๒ ตำบลกุดหวาย อำเภอศีขรภูมิ จังหวัดสุรินทร์ เมื่อก่อนอยู่ในความปกครองของบ้านหนองบัว หมู่ที่ ๑๔ ตำบลยาง ต่อมาปี พ.ศ. ๒๔๖๘ ย้ายจาก หมู่ที่ ๑๔ ตำบลยาง มาอยู่กับ บ้านกระแสรุดม หมู่ที่ ๙ โดยมีบุคคลกลุ่มแรก เข้ามาก่อตั้งหมู่บ้านชื่อ บ้านห้วย เนื่องจากว่าหมู่บ้านห้วย มีอาณาเขตติดต่อกับห้วยทับทัน และมีหนองหลวงอันเป็นสาธารณะประโยชน์ของชุมชนในหนองน้ำ และ ลำห้วยจะมีต้นข่าขึ้นอยู่รอบข้างเป็นจำนวนมาก หรือที่เรียกกันในภาษาเขมรว่า ไร่แดง ต่อมา ประชากรเพิ่มมากขึ้น ประกอบกับชุมชนในสองหมู่บ้านอยู่ห่างกัน จึงได้ขอแยกหมู่บ้าน จากบ้านกระแสรุดม หมู่ที่ ๙ มาเป็นหมู่ที่ ๑๒ เดิมเรียกว่าบ้านห้วย หรือบ้านข่า จึงขอเปลี่ยนจากบ้านข่า มาเป็น บ้านไร่แดง ตั้งแต่นั้นเป็นต้นมา ผู้ใหญ่บ้านคนแรก ชื่อ นายหิน ชื่นชม ผู้ใหญ่บ้านปัจจุบัน ชื่อ นายสงวน ชมชื่นดี

### บ้านโคกสนวน หมู่ที่ ๑๓

บ้านโคกสนวน หมู่ที่ ๑๓ ตำบลกุดหวาย ก่อตั้งมาประมาณ ๘๐ ปี เดิมเป็นที่ดอน และเป็นป่าดงดิบหนาทึบ อยู่ห่างไกลความเจริญ และในป่าจะมีต้นสนวนขนาดใหญ่เป็นจำนวนมาก มี นายขวัญ วงบุญ นายมัน วงบุญ นายเต็ง สมรูป ชาวบ้านที่อพยพเข้ามาตั้งถิ่นฐานเป็นกลุ่มแรก ชาวบ้าน จึงตั้งชื่อหมู่บ้านตามลักษณะพื้นที่ว่า “บ้านโคกสนวน” เดิมอยู่ในเขตการปกครองของบ้านสะเดียง หมู่ที่ ๒ ปี พ.ศ. ๒๕๑๒ เมื่อประชากรเพิ่มมากขึ้น จึงขอแยกหมู่บ้านจากบ้านสะเดียง เป็น “บ้านโคกสนวน” หมู่ที่ ๑๓ ตำบลกุดหวาย ผู้ใหญ่บ้านคนแรก ชื่อ นายคุณ พิมพ์พอก นายมงคล พิมพ์พอก ดำรงตำแหน่งกำนันตำบลกุดหวาย ผู้ใหญ่บ้านคนปัจจุบัน นายบุญส่งสิทธิชัย นิสัยกล้า

### บ้านระกา หมู่ที่ ๑๔

บ้านระกา หมู่ที่ ๑๔ ตำบลกุดหวาย อำเภอศีขรภูมิ จังหวัดสุรินทร์ บ้านระกา เดิมเป็นป่า มีสัตว์และต้นไม้ หลายชนิด มีหนองน้ำขนาดใหญ่ ที่หล่อเลี้ยงชีวิตของคนบ้านระกา และพื้นที่ใกล้เคียงเป็นเวลานาน ชื่อว่า หนองสะแบะ ปัจจุบันเรียกว่า หนองสะแบะ - หนองตาโย มีครอบครัวของ นายมา เบิกบาน ได้อพยพมาจากจังหวัดศรีสะเกษ มาตั้งถิ่นฐานใกล้ ๆ หนองน้ำ จึงเรียกชื่อหมู่บ้านนี้ว่า บ้านสะแบะ ตามชื่อหนองน้ำ เนื่องจากบริเวณบ้านสะแบะ มีหนองน้ำและเป็นที่อุดมสมบูรณ์มาก จึงมีครอบครัวจากตำบลยาง อพยพมาอาศัยอยู่ตามลี้กต่าง ๆ ต่อมา ชาวบ้านเห็นว่าบ้านสะแบะ มีต้นระกาอยู่เป็นจำนวนมาก จึงเปลี่ยนชื่อบ้านสะแบะ เป็นบ้านระกาล็อก ตามกลุ่มที่มาอาศัยอยู่เป็นลือก และเปลี่ยนเป็นบ้านระกา จนถึงปัจจุบัน บ้านระกา เดิมอยู่ในเขตการปกครองของตำบลยาง และแยกจากตำบลยาง อยู่ในเขตการปกครองของตำบลกุดหวาย เมื่อ พ.ศ. ๒๕๑๒ โดยรวมกับบ้านโดนต๊ิบ หมู่ที่ ๑ ตำบลกุดหวาย เนื่องจากมีประชากรเพิ่มมากขึ้น จึงขอแยกเขตการปกครองจากบ้านโดนต๊ิบ เป็น บ้านระกา หมู่ที่ ๑๔ ตำบลกุดหวาย จนถึงปัจจุบัน ผู้ใหญ่บ้านคนแรกชื่อ นายขุน ชื่นชม คนที่ ๒ นายมัด ชื่นชม คนที่ ๓ นายสอง โกลเล็ก คนที่ ๔ นายบุญ เบิกบาน คนที่ ๕ นายคำนึ่ง ศิริมาก คนที่ ๕ นายประโยชน์ ทองโคตร คนที่ ๖ นายทองเชื่อน หุ่นทอง คนที่ ๗ นายแขก ทับมะเริง คนที่ ๘ นายเฮ้ง นิสัยกล้า และคนปัจจุบัน นายสมชอบ ชื่นชม

## ๒.๒ การเลือกตั้ง

ประชาชนในเขตองค์การบริหารส่วนตำบลกุดหวายส่วนใหญ่ร่วมกิจกรรมทางการเมืองเสมอมาและประชาชนในเขตองค์การบริหารส่วนตำบลกุดหวายยังมีส่วนร่วมในการบริหารงาน การช่วยเหลืองานองค์การบริหารส่วนตำบลกุดหวาย เสนอแนะในกิจกรรมขององค์การบริหารส่วนตำบลกุดหวายในการดำเนินงานต่างๆ เช่น การประชุมประชาคมในการจัดแผนพัฒนาองค์การบริหารส่วนตำบล ฯลฯ

จำนวนผู้มีสิทธิเลือกตั้ง (ข้อมูลเมื่อวันที่ ๖ ตุลาคม ๒๕๕๕)

- จำนวนผู้มีสิทธิเลือกตั้งนายกองค์การบริหารส่วนตำบลกุดหวาย ๕,๗๑๙ คน
- จำนวนผู้มีสิทธิเลือกตั้งสมาชิกสภาองค์การบริหารส่วนตำบลกุดหวาย ๕,๗๑๙ คน

จำนวนผู้มาใช้สิทธิเลือกตั้ง ครั้งล่าสุด (พ.ศ. ๒๕๕๕)

- จำนวนผู้มาใช้สิทธิเลือกตั้งนายกองค์การบริหารส่วนตำบลกุดหวาย ๔,๑๙๘ คน จากผู้มีสิทธิเลือกตั้ง

ทั้งสิ้น ๕,๗๑๙ คน คิดเป็นร้อยละ ๗๓.๔๐



- จำนวนผู้มาใช้สิทธิเลือกตั้งสมาชิกสภาองค์การบริหารส่วนตำบลกุดหวาย ๔,๓๒๙ คน จากผู้มีสิทธิเลือกตั้งทั้งสิ้น ๕,๗๑๙ คน คิดเป็นร้อยละ ๗๕.๗๐

ปัจจุบันนายกองค์การบริหารส่วนตำบลและสมาชิกสภา อบต. มาจากคำสั่ง คสช. และปัจจุบันยังไม่มี การเลือกตั้ง

### ๓. ประชากร

#### ๓.๑ ข้อมูลเกี่ยวกับจำนวนประชากร

จำนวน ๑๔ หมู่บ้าน

หมู่ที่	ชื่อหมู่บ้าน	จำนวนครัวเรือน	ชาย	หญิง
๑	บ้านโดนต๊ิบ	๑๕๗	๓๙๕	๓๘๘
๒	บ้านสะตีย์	๑๑๘	๒๗๖	๒๕๔
๓	บ้านสมบุรณ์	๑๕๖	๓๔๘	๓๓๙
๔	บ้านนนวน	๗๘	๑๗๙	๑๘๑
๕	บ้านดงถาวร	๑๒๒	๒๖๕	๒๔๔
๖	บ้านแก่นเมธิ	๑๔๖	๒๗๙	๒๘๗
๗	บ้านกุดหวาย	๑๓๖	๒๘๘	๒๙๗
๘	บ้านหนองบัว	๑๐๔	๒๗๖	๒๔๗
๙	บ้านกระแสรูตม	๑๑๐	๑๘๓	๑๘๒
๑๐	บ้านบ่อน้ำคำ	๑๑๓	๒๒๔	๒๑๑
๑๑	บ้านหนองแสง	๑๗๖	๔๒๙	๔๑๒
๑๒	บ้านไร่แดง	๑๑๘	๒๘๑	๒๗๑
๑๓	บ้านโคกสนวน	๑๖๖	๓๖๑	๓๓๑
๑๔	บ้านระกา	๑๕๕	๓๒๒	๓๑๒
รวม		๑,๘๕๕	๔,๑๐๖	๓,๙๕๖

ข้อมูล ณ เดือน มกราคม ๒๕๖๔

#### ๓.๒ ช่วงอายุและจำนวนประชากร

ช่วงอายุ	ชาย	หญิง	รวม
๐-๕	๒๖๔	๒๓๐	๔๙๔
๖-๑๐	๒๙๘	๒๓๗	๕๓๕
๑๑-๑๕	๒๗๘	๒๖๑	๕๓๙
๑๖-๒๐	๒๗๐	๒๘๑	๕๕๑
๒๑-๓๐	๖๐๔	๕๘๒	๑,๑๘๖
๓๑-๔๐	๖๗๕	๕๙๕	๑,๒๗๐
๔๑-๕๐	๖๕๒	๖๗๘	๑,๓๓๐
๕๑-๖๐	๕๐๘	๕๖๐	๑,๐๖๘
๖๑-๗๐	๓๔๒	๓๕๔	๖๙๖
๗๑-๘๐	๑๔๙	๑๖๑	๓๑๐
๘๑-๙๐	๕๕	๖๗	๑๒๒
๙๑-๑๐๐	๓	๙	๑๒
มากกว่า ๑๐๐	-	-	-

## ๔. สภาพทางสังคม

### ๔.๑ สถาบันการศึกษา

#### ๔.๑.๑ ศูนย์พัฒนาเด็กเล็ก

ประเภทศูนย์พัฒนาเด็กเล็ก มีจำนวน ๔ แห่ง คือ

ลำดับที่	ศูนย์พัฒนาเด็กเล็ก/ที่ตั้ง	จำนวนครู	จำนวนผู้ดูแลเด็ก	รวมจำนวนเด็ก (คน)
๑	ศูนย์พัฒนาเด็กเล็กบ้านโคกสนวน หมู่ที่ ๑๓	๑	๒	๓๑
๒	ศูนย์พัฒนาเด็กเล็กบ้านดงถาวร หมู่ที่ ๕	๒	๑	๓๖
๓	ศูนย์พัฒนาเด็กเล็กบ้านกุดหวาย หมู่ที่ ๘	๑	๒	๒๘
๔	ศูนย์พัฒนาเด็กเล็กบ้านสมบูรณ หมู่ที่ ๓	๑	๒	๒๕

๔.๑.๒ จำนวนบุคลากรของศูนย์พัฒนาเด็กเล็ก จำนวน ๑๒ คน

๔.๑.๓ โรงเรียนในเขตองค์การบริหารส่วนตำบลกุดหวาย

ประเภทโรงเรียนประถมศึกษา/มัธยม จำนวน ๗ แห่ง คือ

ลำดับที่	โรงเรียน/ที่ตั้ง	รวมนักเรียนทั้งหมด (คน)	หมายเหตุ
๑	โรงเรียนบ้านสมบูรณ / หมู่ที่ ๓	๑๑๑	
๒	โรงเรียนบ้านแก่นเมธิ/หมู่ที่ ๖	๓๓	
๓	โรงเรียนบ้านดงถาวร /หมู่ที่ ๕	๑๙๐	
๔	โรงเรียนบ้านกระแสรุดม/หมู่ที่ ๙	๖๙	
๕	โรงเรียนบ้านโคกสนวน /หมู่ที่ ๑๓	๑๒๑	
๖	โรงเรียนบ้านกุดหวาย/หมู่ที่ ๗	๑๙๐	
๗	โรงเรียนกุดโหมทประชาสรรค์/หมู่ที่ ๙	๒๔๗	
รวมทั้งหมด		๙๖๑	

ประเภทศูนย์การศึกษานอกโรงเรียน (กศน.) ศูนย์การเรียนรู้ชุมชน มีจำนวน ๑ แห่ง คือ

ลำดับที่	ศูนย์พัฒนาเด็กเล็ก/ที่ตั้ง	รวมจำนวนนักเรียน/นักศึกษา (คน)
๑	ศูนย์การศึกษานอกโรงเรียน (กศน.)/ที่ตั้ง หมู่ที่ ๑๒ บ้านไร่แดง	๑๖๐

### ๔.๒ สาธารณสุข

#### ๔.๒.๑ โรงพยาบาลและจำนวนเจ้าหน้าที่

- โรงพยาบาลส่งเสริมสุขภาพตำบล / หมู่บ้าน จำนวน ๒ แห่ง

๑. โรงพยาบาลส่งเสริมสุขภาพบ้านกุดหวาย หมู่ที่ ๗ ตำบลกุดหวาย อำเภอศีขรภูมิ จังหวัดสุรินทร์ จำนวนบุคลากรแพทย์ พยาบาล ๓ คน ให้การรักษาพยาบาลเบื้องต้น

๒. โรงพยาบาลส่งเสริมสุขภาพบ้านโคกสนวน หมู่ที่ ๑๓ ตำบลกุดหวาย อำเภอศีขรภูมิ จังหวัดสุรินทร์ จำนวนบุคลากรแพทย์ พยาบาล ๓ คน ให้การรักษาพยาบาลเบื้องต้น

## ๔.๒.๒ โรคที่ปรากฏในข้อมูลของโรงพยาบาลส่งเสริมสุขภาพตำบลกุดหวาย

รายงานผู้ป่วยนอกตามกลุ่มสาเหตุ (๒๑ โรค) ของโรงพยาบาลส่งเสริมสุขภาพตำบลกุดหวาย

ลำดับที่	กลุ่มโรค	จำนวน	หมายเหตุ
๑	โรคติดเชื้อและปรสิต	๒๒๗	
๒	เนื้องอก (รวมมะเร็ง)	๐	
๓	โรคเลือดและอวัยวะสร้างเลือดและความผิดปกติเกี่ยวกับการคุ้มกัน	๐	
๔	โรคเกี่ยวกับต่อมไร้ท่อ โภชนาการ และเมตาบอลิซึม	๓๔๗	
๕	ภาวะแปรปรวนทางจิตและพฤติกรรม	๔	
๖	โรกระบบประสาท	๐	
๗	โรคตาารวมส่วนประกอบของตา	๐๔๓	
๘	โรคหูและปุ่มกกหู	๒๕	
๙	โรกระบบไหลเวียนเลือด	๘๘๙	
๑๐	โรกระบบหายใจ	๖,๗๖๖	
๑๑	โรกระบบย่อยอาหาร รวมโรคในช่องปาก	๒๕๐	
๑๒	โรคผิวหนังและเนื้อเยื่อใต้ผิวหนัง	๒๓๙	
๑๓	โรกระบบกล้ามเนื้อ รวมโครงร่างและเนื้อยึดเสริม	๒,๐๗๔	
๑๔	โรกระบบสืบพันธุ์ร่วมปัสสาวะ	๖๑	
๑๕	ภาวะแทรกซ้อนในการตั้งครรภ์ การคลอด และระยะหลังคลอด	๐	
๑๖	ภาวะผิดปกติของทารกที่เกิดขึ้นในระยะปริกำเนิด (อายุครรภ์ ๒๒ สัปดาห์ - ๗ วันหลังคลอด)	๐	
๑๗	รูปร่างผิดปกติแต่กำเนิด การพิจารณา	๐	
๑๘	อาการ อาการแสดงและสิ่งผิดปกติที่พบได้จากการตรวจทางคลินิกและห้องปฏิบัติการที่ไม่สามารถจำแนกโรคในกลุ่มอื่นได้	๑,๔๕๘	
๑๙	การเป็นพิษและผลที่ตามมา	๐	
๒๐	อุบัติเหตุที่เกิดจากการขนส่งและผลที่ตามมา	๐	
๒๑	สาเหตุจากภายนอกอื่น ๆ ที่ทำให้ป่วยหรือตาย	๒๔	
<b>รวม</b>		<b>๑๒,๔๐๗</b>	

### ๔.๓ อาชญากรรม

องค์การบริหารส่วนตำบลไม่มีเหตุอาชญากรรมเกิดขึ้น

### ๔.๔ ยาเสพติด

ปัญหา ยาเสพติดในชุมชนตำบลกุดหวาย จากการที่ทางสถานีตำรวจภูธรศรีนครินทร์ได้แจ้งให้กับหน่วยงานที่เกี่ยวข้องทราบนั้น พบว่าในเขตตำบลกุดหวายมีผู้ที่ติดยาเสพติดแต่เมื่อเทียบกับพื้นที่อื่นถือว่าน้อย เหตุผลก็เนื่องมาจากได้รับความร่วมมือกับทางผู้นำ ประชาชน หน่วยงานในพื้นที่ช่วยสอดส่องดูแลอยู่เป็นประจำ การแก้ไขปัญหากระทำตามอำนาจหน้าที่ เช่น การรณรงค์ การประชาสัมพันธ์ การแจ้งเบาะแส การฝึกอบรมให้ความรู้ ถ้านอกเหนือจากอำเภอหรือตำรวจแล้วแต่กรณี

### ๔.๕ การสังคมสงเคราะห์

องค์การบริหารส่วนตำบลกุดหวาย ได้ดำเนินการด้านสังคมสงเคราะห์ ดังนี้

๑. ดำเนินการจ่ายเบี้ยยังชีพให้กับผู้สูงอายุ ผู้พิการ และผู้ป่วยเอดส์
๒. รับลงทะเบียนและประสานโครงการเงินอุดหนุนเพื่อการเลี้ยงดูเด็กแรกเกิด
๓. ประสานการทำบัตรผู้พิการ
๔. ตั้งโครงการช่วยเหลือผู้ยากจน ยากไร้ รายได้น้อย และผู้ด้อยโอกาสไร้ที่พึ่ง
๕. ตั้งโครงการปรับปรุงซ่อมแซมบ้านผู้ยากไร้



๕. ระบบบริการพื้นฐาน

ในเขตองค์การบริหารส่วนตำบลมีระบบบริการพื้นฐาน ดังนี้

๕.๑ การคมนาคม

การคมนาคมขนส่ง

องค์การบริหารส่วนตำบลกุดหวาย มีระบบการขนส่งทางบกที่สะดวกสบายที่สุด ๑ ประเภท คือ

๑. ทางรถยนต์ มีเส้นทางหลวงชนบท เส้นโคกสนวน - แก่นเมธิ ไปถึงอำเภอสีขรภูมิ จากตัวอำเภอสีขรภูมิ ถึงองค์การบริหารส่วนตำบลกุดหวาย เป็นระยะทาง ๑๕ กิโลเมตร มีรถโดยสารประจำทาง ๑ คัน ให้บริการวันละ ๑ เที่ยว สายสีขรภูมิ - บ้านระกา

๒. ข้อมูลระยะทางถนนภายในตำบลกุดหวาย

ลำดับที่	ประเภทถนน	ระยะทาง (กิโลเมตร)	จำนวนสายทาง	หมายเหตุ
๑	ถนนลาดยาง	๑๕.๒๗๐	๑๔	
๒	ถนนคอนกรีตเสริมเหล็ก	๒๒.๖๓๒	๗๕	
๓	ถนนหินคลุก	๑๒.๙๘๑	๑๓	
๔	ถนนดิน	๕.๑๕๒	๖	
รวม		๕๕.๐๓๕	๑๐๘	

๓. บัญชีทะเบียนประวัติถนนสายหลักของตำบลกุดหวาย

ลำดับ	ชื่อหมู่บ้าน	หมู่ที่	เส้นทาง	ระยะทาง (เมตร)	ประเภทถนน	ชื่อถนน
๑	บ้านโคกสนวน	๑๓	บ้านโคกสนวน-บ้านรำแดง	๑,๓๘๐	ลาดยาง	บ้านโคกสนวน-บ้านแก่นเมธิ
๒	บ้านโคกสนวน	๑๓	บ้านโคกสนวน-บ้านกระแสรู้อุดม	๙๐๐	ลาดยาง	บ้านโคกสนวน-บ้านกระแสรู้อุดม
๓	บ้านโคกสนวน	๑๓	บ้านโคกสนวน-โรงเรียนกุดไผทประชาสรรค์	๒๘๐	ลาดยาง	บ้านโคกสนวน-โรงเรียนกุดไผทประชาสรรค์
๔	บ้านรำแดง	๑๒	บ้านรำแดง-โชคชัย	๖๘๕	ลาดยาง	บ้านรำแดง-โชคชัย
๕	บ้านโดนต๊ิบ	๑	บ้านโดนต๊ิบ-บ้านบ่อน้ำคำ	๑,๙๐๐	ลาดยาง (พารา)	บ้านโดนต๊ิบ-บ้านบ่อน้ำคำ
๖	บ้านนนวน	๔	บ้านนนวน-บ้านสว่าง	๑,๙๘๕	ลาดยาง	บ้านนนวน-บ้านสว่าง
๗	บ้านรำแดง	๑๒	บ้านรำแดง-บ้านบ่อน้ำคำ	๒,๑๐๐	ลาดยาง	บ้านรำแดง-บ้านบ่อน้ำคำ
๘	บ้านบ่อน้ำคำ	๑๐	บ้านบ่อน้ำคำ-บ้านหนองบัว	๘๓๒	ลาดยาง	บ้านบ่อน้ำคำ-บ้านหนองบัว
๙	บ้านหนองบัว	๘	บ้านหนองบัว-บ้านกุดหวาย	๔๘๙	ลาดยาง	บ้านหนองบัว-บ้านกุดหวาย
๑๐	บ้านกุดหวาย	๗	บ้านกุดหวาย-บ้านแก่นเมธิ	๑,๙๔๐	ลาดยาง	บ้านกุดหวาย-บ้านแก่นเมธิ
๑๑	บ้านแก่นเมธิ	๖	บ้านแก่นเมธิ	๑,๓๕๙	ลาดยาง	บ้านแก่นเมธิ

๔.ทะเบียนประวัติถนน หมู่ที่ ๑-๑๔ ตำบลลูกหวาย

หมู่ที่	จำนวนสายทางรวม (สาย)	ถนนลาดยางแอสฟัลท์ (สาย)	ถนนคอนกรีตเสริมเหล็ก (สาย)	ถนนหินคลุก (สาย)	ถนนดิน (สาย)
๑	๘	-	๖	๑	๑
๒	๗	-	๕	๒	-
๓	๙	-	๗	๑	๑
๔	๓	-	๓	-	-
๕	๗	-	๗	-	-
๖	๙	๒	๗	-	-
๗	๙	๑	๕	๑	๑
๘	๙	-	๙	-	๑
๙	๙	-	๕	๓	๑
๑๐	๙	-	๙	๑	-
๑๑	๙	-	๕	-	-
๑๒	๙	-	๙	-	-
๑๓	๗	-	๕	๒	-
๑๔	๑๑	-	๙	๒	-
รวม	๙๗	๓	๗๖	๑๓	๕
ถนนเชื่อมระหว่างตำบล		๕	-	๓	๒
ถนนในการรับผิดชอบของหน่วยงานอื่น		๑	-	-	-

๕.๒ การไฟฟ้า

การขยายเขตไฟฟ้า ปัจจุบันมีไฟฟ้าใช้ทุกครัวเรือน คิดเป็น ๑๐๐ เปอร์เซ็นต์ และมีไฟฟ้าสาธารณะจำนวน ๑๔๒ จุด ยังไม่ครอบคลุมถนนทุกสายในตำบลลูกหวาย

๕.๓ การประปา

องค์การบริหารส่วนตำบลลูกหวาย มีกิจการประปา ๒ แห่ง สามารถให้บริการได้ครอบคลุมทุกหลังคาเรือน คิดเป็น ๑๐๐ เปอร์เซ็นต์ และมีน้ำใช้ตลอดทั้งปี ปัญหาคือ มีข้อร้องเรียนเรื่องน้ำประปาขุ่นบ่อยครั้งสาเหตุเนื่องจากเป็นท่อประปาเก่าเกิดการตกตะกอนของน้ำ น้ำไหลช้า มีการใช้น้ำเกินแรงดันของระบบประปาที่จะจ่ายได้ ปัจจุบันประชาชนมีประปาใช้ ดังนี้

- (๑) จำนวนครัวเรือนที่ใช้น้ำประปา ๓๗๗ หลังคาเรือน
- (๒) หน่วยงานเจ้าของกิจการประปา ขององค์การบริหารส่วนตำบลลูกหวาย ๒ แห่ง
- (๓) ปริมาณการใช้น้ำประปาเฉลี่ย ๑๕๐ ลบ.ม. ต่อวัน
- (๔) แหล่งน้ำดิบที่ใช้ผลิตน้ำประปาได้จาก
  - แม่น้ำ (-)
  - สระน้ำหนองใหญ่ (/) (แหล่งน้ำผิวดิน)
  - แหล่งน้ำใต้ดิน (-)

๕.๔ โทรศัพท์

ปัจจุบันทุกหมู่บ้านใช้โทรศัพท์เคลื่อนที่เป็นส่วนใหญ่

๕.๕ ไปรษณีย์หรือการสื่อสารหรือการขนส่ง และวัสดุ ครุภัณฑ์



## ๖. ระบบเศรษฐกิจ

### ๖.๑ การเกษตร

ประชากรในเขตองค์การบริหารส่วนตำบล ร้อยละ ๙๐ ประกอบอาชีพเกษตรกรรม ผลผลิตทางการเกษตรที่สำคัญ ได้แก่ ข้าว มันสำปะหลัง อ้อย แดงโม และข้าวโพด ดังนี้

- อาชีพเกษตรกรรม	ร้อยละ ๗๐	ของจำนวนประชากรทั้งหมด
- อาชีพเลี้ยงสัตว์	ร้อยละ ๑๓	ของจำนวนประชากรทั้งหมด
- อาชีพรับจ้าง	ร้อยละ ๘	ของจำนวนประชากรทั้งหมด
- อาชีพค้าขาย	ร้อยละ ๙	ของจำนวนประชากรทั้งหมด

### ๖.๒ การประมง

องค์การบริหารส่วนตำบลลุดหวาย มีอ่างเก็บน้ำห้วยลำพอก ทำให้ชุมชนบ้านสะอาด บ้านสมบูรณ์ และบ้านโคกสนวน ที่อาศัยอยู่ริมบริเวณอ่าง มีแหล่งอาหารและสามารถเป็นรายได้เสริมให้กับครอบครัวได้

### ๖.๓ การปศุสัตว์

เป็นการประกอบการในลักษณะเลี้ยงในครัวเรือนเป็นอาชีพหลักและอาชีพเสริม เช่น การเลี้ยงไก่ เป็ด ไค์ สุกร กระบือ

### ๖.๔ การบริการ

โรงแรม	-	แห่ง
ร้านอาหาร	-	แห่ง
โรงพยาบาล	-	แห่ง
สถานีขนส่ง	-	แห่ง
ร้านเกมส์	-	แห่ง
อู่ซ่อมรถ	๔	แห่ง (หมู่ที่ ๕ , ๗ , ๑๐ และ ๑๓)

### ๖.๕ การท่องเที่ยว

ในเขตองค์การบริหารส่วนตำบลลุดหวาย มีแหล่งท่องเที่ยว คือ อ่างเก็บน้ำห้วยลำพอก

### ๖.๖ อุตสาหกรรม

จำนวนกิจการอุตสาหกรรมขนาดเล็ก (โรงสีขนาดเล็ก) จำนวน ๒๗ แห่ง

### ๖.๗ การพาณิชย์และกลุ่มอาชีพ

#### การพาณิชย์

ธนาคาร	-	แห่ง	บริษัท	-	แห่ง
ศูนย์การค้า/ห้างสรรพสินค้า	-	แห่ง	ห้างหุ้นส่วนจำกัด	-	แห่ง
ตลาดสด	-	แห่ง	ร้านค้าต่างๆ	๘๘	แห่ง
โรงฆ่าสัตว์	-	แห่ง			
ซูเปอร์มาเก็ต	-	แห่ง			
ปั้มน้ำมันหลอด	๕	แห่ง			
ปั้มน้ำมันหยอดเหรียญ	๒	แห่ง			
อู่ซ่อมรถ	๔	แห่ง			

#### กลุ่มอาชีพ/วิสาหกิจชุมชน

๑. วิสาหกิจชุมชนกลุ่มผู้เลี้ยงสุกรบ้านลุดหวาย
๒. วิสาหกิจชุมชนกลุ่มเลี้ยงวัว หมู่ที่ ๑๐
๓. วิสาหกิจชุมชนกลุ่มเลี้ยงวัวบ้านแก่นเมธิ

## ๖.๘ แรงงาน

จากการสำรวจข้อมูลพื้นฐานพบว่า ประชากรที่มีอายุ ๑๕ - ๖๐ ปีเต็ม อยู่ในกำลังแรงงาน ร้อยละ ๕๔.๔๒ ประชากรอายุระหว่าง ๒๕ - ๕๐ ปี บางส่วน ไปรับจ้างทำงานนอกพื้นที่ ปัญหาที่พบคือ ประชากรต้องไปทำงานนอกพื้นที่ในเมืองที่มีโรงงานอุตสาหกรรม บริษัท ห้างร้านใหญ่ๆ เพราะในพื้นที่ไม่มีโรงงานอุตสาหกรรมที่มีการจ้างแรงงานเยอะ

## ๗. ศาสนา ประเพณี วัฒนธรรม

### ๗.๑ การนับถือศาสนา

ศาสนาพุทธ	ร้อยละ ๙๙.๕๗
คริสต์	ร้อยละ ๐.๒๘
อิสลาม	ร้อยละ ๐.๑๔
อื่น ๆ (ระบุ)	ร้อยละ ๐.๐๑

ที่มา : (โครงการพัฒนาระบบข้อมูลตำบลกุดหวาย (TCNAP) , ๒๕๖๐)

วัด	๙ แห่ง
สำนักสงฆ์	๔ แห่ง

### ๗.๒ ประเพณีและงานประจำปี

- ประเพณีวันขึ้นปีใหม่ ประมาณเดือน มกราคม
- ประเพณีวันสงกรานต์ ประมาณเดือน เมษายน
- ประเพณีลอยกระทง ประมาณเดือน ตุลาคม พฤศจิกายน
- ประเพณีวันเข้าพรรษา ออกพรรษา ประมาณเดือน กรกฎาคม ตุลาคม พฤศจิกายน
- ประเพณีวันแชนโฎนตา ประมาณเดือน กันยายน

(ประเพณีแชนโฎนตา เป็นประเพณีหนึ่งที่มีความสำคัญและปฏิบัติสืบทอดติดต่อกันมายาวนานนับพันปีของชาวเขมรพื้นเมืองสุรินทร์ ตรงกับวันแรม ๑๔ ค่ำเดือน ๑๐ ของทุกปี ฯลฯ มีปฏิบัติกันอยู่ ๑๐ หมู่บ้าน ได้แก่ บ้านโตนตัม บ้านสะตีย์ บ้านสมบุรณ์ บ้านแก่นเมธิ บ้านกุดหวาย บ้านหนองบัว บ้านกระแสรูตม บ้านบ่อน้ำคำ บันรำแดง และบ้านโคกสวนวน

**ประเพณีบุญบังไฟ** หรือเรียกอีกอย่างหนึ่งว่า บุญเดือนหก จัดเป็นบุญประจำปีทุกปีในช่วงเดือน พฤษภาคมซึ่งจะเป็นช่วงก่อนที่จะลงมือทำนาโดยมีจุดประสงค์สำคัญ คือ การขอฝน ฯลฯ มีปฏิบัติกันอยู่ ๑ หมู่บ้าน ได้แก่ บ้านดงถาวร

**ประเพณีบุญข้าวสาก** ชาวบ้านจะเตรียมอาหารชนิดต่าง ๆ ใส่ภาชนะหรือห่อด้วยใบตองหรือใส่ชะลอมไว้แต่เช้ามีด ตรงวันขึ้น ๑๕ ค่ำ เดือน ๑๐ ตอนเช้าจะนำภัตตาหารไปถวายพระภิกษุสามเณรครั้งหนึ่งก่อน พอตอนสายจนเพลจึงนำอาหารซึ่งเตรียมไว้แล้วไปวัดอีกครั้ง เพื่อนำไปถวายแด่พระภิกษุสามเณรโดยการถวายจะใช้วิธีจับสาก นอกจากนี้ชาวบ้านยังนำเอาห่อหรือชะลอมหรือข้าวสากไปวางไว้ตามบริเวณวัดพร้อมจุดเทียนและบอกกล่าวให้ญาติมิตรผู้ล่วงลับไปแล้วมารับเอาอาหารและผลบุญที่อุทิศให้ มีการฟังเทศน์ฉลองข้าวสากและกรวดน้ำอุทิศส่วนกุศลไปให้ผู้ล่วงลับ นอกจากนี้ชาวบ้านจะนำอาหารไปเลี้ยง “ตาแขก” ณ ที่นาของตนด้วย มีปฏิบัติกันอยู่ ๕ หมู่บ้าน ได้แก่ บ้านสมบุรณ์ บ้านนนวน บ้านดงถาวร บ้านหนองแสง และบ้านระกา

**ประเพณีบุญข้าวจี** บุญข้าวจีนิยมทำกันในราวกลางเดือนหรือปลายเดือนสาม คือ ภายหลังจากการทำบุญวันมาฆบูชา (เดือนสาม ขึ้น ๑๔ ค่ำ) ส่วนใหญ่จะกำหนดวันแรม ๑๓ ค่ำ และ ๑๔ ค่ำเดือนสาม ฯลฯ มีปฏิบัติกันอยู่ ๕ หมู่บ้าน ได้แก่ บ้านสมบุรณ์ บ้านนนวน บ้านดงถาวร บ้านหนองแสง และบ้านระกา

(โครงการพัฒนาระบบข้อมูลตำบล (TCNAP) อบต.กุดหวาย , ๒๕๖๐)



## ๗.๓ ภูมิปัญญาท้องถิ่น ภาษาถิ่น

ภูมิปัญญาท้องถิ่น ตำบลกุดหวายมีทุนทางสังคมที่ดำเนินการอนุรักษ์ภูมิปัญญาท้องถิ่น จำนวน ๑๗ คน โดยกระจายอยู่ตามหมู่บ้านต่าง ๆ ดังนี้

ลำดับ	ชื่อ - นามสกุล	บ้านเลขที่	หมู่ที่	ความสามารถพิเศษ
๑	นายทราย แสงรุ่ง	๕๑	๓	ผู้นำทางศาสนาวัฒนธรรม
๒	นายทองใส จันดี	๑๐๐	๕	ผู้นำทางประเพณีวัฒนธรรม
๓	นางทองดี รัตนวรรณ	๒๘	๕	รำผีฟ้า
๔	เด็กหญิงสุดใจ หุ่นทอง	๕๕	๕	รำทรง
๕	นายบุญคง นนทสอน	๒๐	๖	เจริยพื้นบ้าน
๖	นางสมร ดวงใจ	๒๓	๖	จัดทำบายศรี
๗	นายไกรวิทย์ ดวงใจ	๖๕	๖	หมอสู่ขวัญ
๘	นางสมร ดวงใจ	๒๓	๖	งานอนุรักษ์ประเพณีวัฒนธรรม
๙	นางทาน วิชума	๒๙/๒	๖	งานอนุรักษ์ประเพณีวัฒนธรรม
๑๐	นายเวท จันทสุข	๗/๑	๖	รักษาประเพณีวัฒนธรรม
๑๑	นางวรรณิ์ ใจงาม	๔๔/๑	๗	ทำบายศรีสู่ขวัญ
๑๒	นายถ้วน แสงมาศ	๑	๙	สมุนไพร, พิธีกรรมทางศาสนา
๑๓	นายชัยวัตร สหุนาลู	๑๒	๙	เจริย
๑๔	นายเสมียน ปุ่มทอง	๖๐	๙	วัฒนธรรม ดนตรีพื้นบ้าน
๑๕	นายสุพิศ กลิ่นสุคนธ์	๗	๙	ประเพณี, พิธีกรรมทางศาสนา
๑๖	นายประยูร หงส์งาม	๖๑	๑๑	หมอสู่ขวัญ
๑๗	นายทองเชื่อน หุ่นทอง	๙๙	๑๔	มัคทายก

(ที่มา:โครงการพัฒนาระบบข้อมูลตำบล (TCNAP) อบต.กุดหวาย , ๒๕๖๐)

ภาษาถิ่น มี ๓ ภาษา ได้แก่ ภาษาเขมร ส่วย และลาว

## ๗.๔ OTOP สินค้าพื้นเมืองและของที่ระลึก

สินค้าพื้นเมืองของตำบลกุดหวาย ได้แก่ เสื่อก ไม้กวาดทางมะพร้าว

## ๘. ทรัพยากรธรรมชาติ

๘.๑ น้ำ ที่ใช้ในการอุปโภค-บริโภค เป็นน้ำที่ได้จากน้ำฝน

๘.๒ ป่าไม้ ตำบลกุดหวาย มีพื้นที่ป่าไม้กระจัดกระจายเป็นหย่อม ๆ ตามพื้นที่สาธารณะ ต้นไม้ที่มีอยู่โดยทั่วไป ได้แก่ ต้นเต็ง รัง ยาง ประดู่ พะยูง ตาด แดง กะบาก และอื่น ๆ รวมทั้ง ต้นมันปลา หรือต้นกันเกรา ซึ่งเป็นต้นไม้ประจำจังหวัดสุรินทร์ จากการที่ป่าไม้ถูกทำลายมาก จึงมีการปลูกป่าทดแทน หรือปลูกไม้โตเร็วเพื่อการใช้สอย เช่น ต้นกระถินณรงค์ ต้นยางพารา ต้นตะกู และต้นยูคาลิปตัส เป็นต้น

๘.๓ ภูเขา ในเขตองค์การบริหารส่วนตำบลกุดหวายไม่มีภูเขา

๘.๔ คุณภาพของทรัพยากรธรรมชาติ

ในพื้นที่ขององค์การบริหารส่วนตำบลกุดหวายส่วนมากเป็นพื้นที่สำหรับเพาะปลูก ที่อยู่อาศัย ร้านค้า สถานประกอบการ ตามลำดับ และมีพื้นที่บางส่วนที่เป็นพื้นที่สาธารณะ ทรัพยากรธรรมชาติในพื้นที่ ก็ได้แก่ ดิน น้ำ ต้นไม้ อากาศที่ไม่มีมลพิษ ปัญหาคือ เนื่องจากพื้นที่บางส่วนเป็นดินเค็ม น้ำใต้ดินก็เค็ม หรือไม่ก็เป็นน้ำกร่อย ไม่สามารถที่จะนำน้ำจากใต้ดินมาใช้ในการอุปโภค-บริโภคได้ ต้องอาศัยน้ำดิบจากแหล่งอื่น และน้ำฝน

น้ำในการเกษตรก็ต้องรอดูฝน มีแหล่งน้ำใช้ในการเกษตรไม่เพียงพอ แต่บางพื้นที่ที่อยู่ติดห้วยลำพอก ฝ่ายโชคชัย-รางแดง และห้วยทับทัน สามารถนำน้ำมาใช้ในการเกษตรได้ องค์การบริหารส่วนตำบลกุดหวายได้จัดทำโครงการเพื่อแก้ปัญหาให้กับประชาชนและเป็นไปตามความต้องการของประชาชน เช่น โครงการปลูกต้นไม้ในวันสำคัญ



## ส่วนที่ ๒

ยุทธศาสตร์การพัฒนา  
องค์กรปกครองส่วนท้องถิ่น



## ส่วนที่ ๒

## ยุทธศาสตร์การพัฒนางานองค์กรปกครองส่วนท้องถิ่น

## ๑. ความสัมพันธ์ระหว่างแผนพัฒนาระดับมหภาค

## ๑) แผนยุทธศาสตร์ชาติ ๒๐ ปี (พ.ศ. ๒๕๖๑ - ๒๕๘๐)

โดยที่รัฐธรรมนูญแห่งราชอาณาจักรไทย มาตรา ๖๕ กำหนดให้รัฐพึงจัดให้มียุทธศาสตร์ชาติเป็นเป้าหมายการพัฒนาประเทศอย่างยั่งยืน ตามหลักธรรมาภิบาลเพื่อใช้เป็นกรอบในการจัดทำแผนต่างๆให้สอดคล้องและบูรณาการกันเพื่อให้เกิดเป็นพลังผลักดันร่วมกันไปสู่เป้าหมายดังกล่าว โดยให้เป็นไปตามที่กำหนดในกฎหมายว่าด้วยการจัดทำยุทธศาสตร์ชาติ และต่อมาได้มีการตราพระราชบัญญัติการจัดทำยุทธศาสตร์ชาติ พ.ศ. ๒๕๖๐ มีผลบังคับใช้เมื่อวันที่ ๑ สิงหาคม ๒๕๖๐ โดยกำหนดให้มีการแต่งตั้งคณะกรรมการยุทธศาสตร์ชาติ เพื่อรับผิดชอบในการจัดทำร่างยุทธศาสตร์ชาติ กำหนดวิธีการการมีส่วนร่วมของประชาชนในการจัดทำร่างยุทธศาสตร์ชาติ ในการติดตาม การตรวจสอบ และการประเมินผล รวมทั้งกำหนดมาตรการส่งเสริมและสนับสนุนให้ประชาชนทุกภาคส่วนดำเนินการให้สอดคล้องกับยุทธศาสตร์ชาติ

เพื่อให้เป็นไปตามที่กำหนดในพระราชบัญญัติการจัดทำ ยุทธศาสตร์ชาติ พ.ศ. ๒๕๖๐ คณะกรรมการยุทธศาสตร์ชาติได้แต่งตั้งคณะกรรมการจัดทำยุทธศาสตร์ชาติด้านต่างๆ รวม ๖ คณะ อันประกอบด้วย คณะกรรมการจัดทำยุทธศาสตร์ชาติด้านความมั่นคง คณะกรรมการจัดทำยุทธศาสตร์ชาติด้านการสร้างความสามารถในการแข่งขัน คณะกรรมการจัดทำยุทธศาสตร์ชาติด้านการพัฒนาและเสริมสร้างศักยภาพทรัพยากรมนุษย์ คณะกรรมการจัดทำยุทธศาสตร์ชาติด้านการสร้างโอกาสและความเสมอภาคทางสังคม คณะกรรมการจัดทำยุทธศาสตร์ชาติด้านการสร้างการเติบโตบนคุณภาพชีวิตที่เป็นมิตรต่อสิ่งแวดล้อม และ คณะกรรมการจัดทำยุทธศาสตร์ชาติด้านการปรับสมดุลและพัฒนาระบบการบริหารจัดการภาครัฐ เพื่อรับผิดชอบในการดำเนินการจัดทำร่างยุทธศาสตร์ชาติให้เป็นไปตามหลักเกณฑ์ วิธีการ และเงื่อนไขที่กำหนด ตลอดจนได้จัดให้มีการรับฟังความคิดเห็นของประชาชนและหน่วยงานของรัฐที่เกี่ยวข้องอย่างกว้างขวางเพื่อประกอบการพิจารณาจัดทำร่างยุทธศาสตร์ชาติตามที่กฎหมายกำหนดแล้ว

ยุทธศาสตร์ชาติ ๒๐ ปี (พ.ศ. ๒๕๖๑-๒๕๘๐) เป็นยุทธศาสตร์ชาติฉบับแรกของประเทศไทยตามรัฐธรรมนูญแห่งราชอาณาจักรไทย ซึ่งจะต้องนำไปสู่การปฏิบัติเพื่อให้ประเทศไทยบรรลุวิสัยทัศน์“ประเทศไทยมีความมั่นคง มั่งคั่ง ยั่งยืน เป็นประเทศพัฒนาแล้ว ด้วยการพัฒนาตามหลักปรัชญาของเศรษฐกิจพอเพียง” ภายในช่วงเวลาดังกล่าว เพื่อความสุขของคนไทยทุกคน

สถานการณ์ แนวโน้ม วิสัยทัศน์ และเป้าหมายในการพัฒนาประเทศ

## ๑. บทนำ

การพัฒนาประเทศไทยนับตั้งแต่แผนพัฒนาเศรษฐกิจและสังคมแห่งชาติ ฉบับที่ ๑ เป็นต้นมาได้ส่งผลให้ประเทศมีการพัฒนาในทุกมิติ ทั้งในด้านเศรษฐกิจที่ประเทศไทยได้รับการยกระดับเป็นประเทศในกลุ่มบนของกลุ่มประเทศระดับรายได้ปานกลาง ในด้านสังคมที่มีการพัฒนาคุณภาพชีวิตของประชาชน ส่งผลให้ประเทศไทยหลุดพ้นจากการเป็นประเทศยากจน และในด้านสิ่งแวดล้อมที่ประเทศไทยมีข้อได้เปรียบในความหลากหลายเชิงนิเวศ อย่างไรก็ตาม ประเทศไทยยังมีความท้าทายต่อการพัฒนาที่สำคัญ อาทิ อัตราการขยายตัวทางเศรษฐกิจในปี ๒๕๖๐ ที่ร้อยละ ๓.๙ ถือว่าอยู่ในระดับต่ำกว่าศักยภาพ เมื่อเทียบกับร้อยละ ๖.๐ ต่อปี ในช่วงเวลาเกือบ ๖ ทศวรรษที่ผ่านมา โดยมีสาเหตุหลักจากการชะลอตัวของการลงทุนภายในประเทศและสถานการณ์เศรษฐกิจโลกที่ยังไม่ฟื้นตัวได้เต็มที่โครงสร้างเศรษฐกิจไทยที่ยังไม่สามารถขับเคลื่อนด้วยนวัตกรรมได้



อย่างเต็มประสิทธิภาพภาคบริการและภาคเกษตรมีผลิตภาพการผลิตในระดับต่ำ ขาดการนำเทคโนโลยีเข้ามาเพิ่มประสิทธิภาพในการผลิต ประกอบกับแรงงานไทยยังมีปัญหาเรื่องคุณภาพและสมรรถนะที่ไม่สอดคล้องกับความต้องการในการขับเคลื่อนการพัฒนาของประเทศ

นอกจากนั้น ศักยภาพและคุณภาพของประชากรไทยทุกช่วงวัยยังคงเป็นปัจจัยท้าทายสำคัญต่อการพัฒนาประเทศ แม้ว่าการเข้าถึงระบบบริการสาธารณะ การศึกษา บริการสาธารณสุข โครงสร้างพื้นฐานต่างๆ และการคุ้มครองทางสังคมอื่น ๆ ของคนไทยมีความครอบคลุมเพิ่มมากขึ้น แต่ยังคงมีปัญหาเรื่องคุณภาพการให้บริการที่มีมาตรฐานแตกต่างกันระหว่างพื้นที่ ซึ่งเป็นหนึ่งในสาเหตุหลักที่ทำให้ประเทศไทยยังคงมีปัญหาค่าความเหลื่อมล้ำในหลายมิติ ขณะที่ปัญหาด้านความยากจนยังคงเป็นประเด็นท้าทายในการยกระดับการพัฒนาประเทศให้ประชาชนมีรายได้สูงขึ้นและแก้ปัญหาความเหลื่อมล้ำอย่างยั่งยืน ขณะเดียวกันการวางกลยุทธ์ระยะยาวในการฟื้นฟู การใช้ และการรักษาทรัพยากรอย่างบูรณาการเพื่อการพัฒนาประเทศที่ผ่านมายังขาดความชัดเจน ส่งผลให้ทรัพยากรธรรมชาติและสิ่งแวดล้อมของประเทศยังมีปัญหาการใช้อย่างสิ้นเปลืองและเสื่อมโทรมลงอย่างรวดเร็ว

ทั้งนี้ ปัญหาดังกล่าวข้างต้นมีสาเหตุส่วนหนึ่งมาจากประสิทธิภาพการบริหารจัดการภาครัฐ การพัฒนาประเทศขาดความต่อเนื่องและความยืดหยุ่นในการตอบสนองต่อความต้องการและปัญหาของประชาชน ขณะที่ความมั่นคงภายในประเทศยังมีหลายประเด็นที่ต้องเสริมสร้างให้เกิดความเข้มแข็ง ลดความขัดแย้งทางความคิดและอุดมการณ์ที่มีรากฐานมาจากความเหลื่อมล้ำ ความไม่เสมอภาค การขาดความเชื่อมั่นในกระบวนการยุติธรรม และปัญหาการขาดเสถียรภาพทางการเมืองตลอดจนส่งเสริมคนในชาติให้ยึดมั่นสถาบันหลักเป็นศูนย์รวมจิตใจให้เกิดความรักและความสามัคคี

ในขณะเดียวกัน การเปลี่ยนแปลงโครงสร้างประชากรที่มีสัดส่วนประชากรวัยแรงงาน และวัยเด็กที่ลดลงและประชากรสูงอายุที่เพิ่มขึ้นอย่างต่อเนื่อง จะเป็นปัจจัยเสี่ยงสำคัญที่จะทำให้การพัฒนาประเทศในมิติต่าง ๆ มีความท้าทายมากขึ้น ทั้งในส่วนของเสถียรภาพทางการเงินการคลังของประเทศในการจัดสวัสดิการเพื่อดูแลผู้สูงอายุที่เพิ่มสูงขึ้น การลงทุนและการออม การเจริญเติบโตทางเศรษฐกิจของประเทศ ความมั่นคงทางสังคม การบริหารจัดการทรัพยากรธรรมชาติอย่างยั่งยืนซึ่งจะเป็นประเด็นท้าทายต่อการขับเคลื่อนประเทศไปสู่การเป็นประเทศพัฒนาแล้ว

## ๒. ปัจจัยและแนวโน้มที่คาดว่าจะส่งผลต่อการพัฒนาประเทศ

แม้ว่าประเทศไทยจะมีตำแหน่งที่ตั้งที่สามารถเป็นศูนย์กลางในการเชื่อมโยงในภูมิภาค และเป็นประตูสู่เอเชีย แต่การที่มีอาณาเขตติดกับประเทศเพื่อนบ้านหลายประเทศ ทำให้ปัญหาด้านเขตแดนกับประเทศเพื่อนบ้านยังคงเป็นความท้าทายด้านความมั่นคงในอนาคต นอกจากนี้ ประเทศไทยยังคงต้องให้ความสำคัญกับปัญหาด้านความมั่นคงอื่น ๆ ที่มีความซับซ้อน ละเอียดอ่อน และมีความเชื่อมโยงกันหลายมิติ ที่อาจเป็นประเด็นท้าทายต่อการสร้างบรรยากาศความไว้วางใจระหว่างรัฐกับประชาชนและระหว่างประชาชนกับประชาชน ซึ่งรวมถึงการสร้างสามัคคีของคนในชาติที่จะนำไปสู่การแก้ปัญหาความขัดแย้งระหว่างกลุ่มประชากรไทยที่มีแนวคิดและความเชื่อที่แตกต่างกันอย่างยั่งยืนนอกจากนี้ การขยายอิทธิพลและการเพิ่มบทบาทของประเทศมหาอำนาจ ที่อาจก่อให้เกิดการเปลี่ยนแปลงไปสู่ระบบหลายขั้วอำนาจ หรือเกิดการย้ายขั้วอำนาจทางเศรษฐกิจ ซึ่งอาจส่งผลกระทบต่อเสถียรภาพทางเศรษฐกิจของประเทศในอนาคต ขณะที่องค์กรที่ไม่ใช่รัฐ อาทิ องค์กรระหว่างประเทศ และบริษัทข้ามชาติ จะมีบทบาทมากขึ้นในการกำหนดกฎ ระเบียบ ทิศทางความสัมพันธ์และมาตรฐานสากลต่างๆ ทั้งในด้านความมั่นคง และเศรษฐกิจ รวมทั้งการรวมกลุ่มเศรษฐกิจและการเปิดเสรีในภูมิภาคที่นำไปสู่ความเชื่อมโยงในทุกระบบ อาจก่อให้เกิดความเสี่ยงด้านอาชญากรรมข้ามชาติและเศรษฐกิจนอกระบบ รวมทั้งปัญหายาเสพติด การค้ามนุษย์ และการลักลอบเข้าเมือง

ในทางกลับกัน ความเปลี่ยนแปลงจากโลกาภิวัตน์และความก้าวหน้าทางวิทยาศาสตร์และเทคโนโลยีที่ได้รับการพัฒนาอย่างก้าวกระโดดจะก่อให้เกิดนวัตกรรมอย่างพลิกผัน อาทิ เทคโนโลยี



ปัญญาประดิษฐ์ อินเทอร์เน็ตในทุกสิ่ง การวิเคราะห์ข้อมูลขนาดใหญ่ หุ่นยนต์และโดรน เทคโนโลยีพันธุกรรมสมัยใหม่ และเทคโนโลยีทางการเงิน ซึ่งตัวอย่างแนวโน้มการพัฒนาเทคโนโลยีอย่างก้าวกระโดดเหล่านี้ คาดว่าจะ เป็นปัจจัยสนับสนุนหลักที่ช่วยทำให้เศรษฐกิจโลกและเศรษฐกิจไทยมีแนวโน้มที่จะกลับมาขยายตัวได้เข้มแข็งขึ้น แนวโน้มสำคัญที่จำเป็นต้องมีการติดตามอย่างใกล้ชิด อาทิการรวมกลุ่มทางการค้าและการลงทุนที่จะมีความ หลากหลายเพิ่มมากขึ้น การแข่งขันที่คาดว่าจะรุนแรงขึ้นในการเพิ่มผลิตภาพและสร้างความหลากหลายของสินค้า และบริการที่ตอบโจทย์รูปแบบชีวิตใหม่ๆ

นอกจากนั้น ประเทศไทยคาดว่าจะเข้าสู่การเป็นสังคมสูงวัยระดับสุดยอดในปี ๒๕๗๔ จะก่อให้เกิดโอกาสใหม่ๆ ในการตอบสนองความต้องการของกลุ่มผู้บริโภครุ่นสูงวัยที่จะมีส่วนเพิ่มขึ้นอย่างต่อเนื่อง รวมทั้งการคาดการณ์ว่าครอบครัวไทยจะมีขนาดเล็กลงและมีรูปแบบที่หลากหลายมากขึ้นประชากรใน ประเทศไทยจะมีช่วงอายุที่แตกต่างกันและจะมีกลุ่มคนช่วงอายุใหม่ๆ เพิ่มขึ้น ซึ่งจะส่งผลกระทบต่อทัศนคติและ พฤติกรรมที่แตกต่างกัน ดังนั้น การเตรียมความพร้อมของประชากรให้มีคุณภาพและการนำเทคโนโลยีที่เหมาะสม มาใช้ในการผลิตและบริการของประเทศจะเป็นความท้าทายสำคัญในระยะต่อไป

ในขณะเดียวกัน โครงสร้างประชากรที่เข้าสู่สังคมสูงวัย อาจทำให้เกิดความต้องการ แรงงานต่างชาติเพิ่มมากขึ้นเพื่อทดแทนจำนวนแรงงานไทยที่ลดลง ซึ่งปัจจัยด้านการเปิดเสรีในภูมิภาคและ ความก้าวหน้าของการพัฒนาระบบคมนาคมขนส่งในภูมิภาคจะทำให้การเคลื่อนย้ายแรงงานและการย้ายถิ่นมี ความสะดวกมากขึ้น และเป็นปัจจัยสำคัญที่จะทำให้เกิดการเคลื่อนย้ายประชากรเข้าออกประเทศเพิ่มมากขึ้น โดยเฉพาะในกลุ่มประชากรที่มีศักยภาพซึ่งมีแนวโน้มในการเคลื่อนย้ายไปเรียนหรือทำงานในทั่วทุกมุมโลกสูงขึ้น ทั้งนี้ การย้ายถิ่นส่วนใหญ่มีวัตถุประสงค์เพื่อแสวงหาโอกาสทางเศรษฐกิจที่ดีขึ้น จึงอาจจะเป็นไปได้ที่ประเทศไทย จะยังคงเป็นประเทศผู้รับของประชากรจากประเทศเพื่อนบ้านขณะที่ประชากรไทยโดยเฉพาะแรงงานทักษะอาจมี แรงจูงใจในการย้ายถิ่นไปยังประเทศที่มีระดับการพัฒนาที่ดีกว่า อาจทำให้การแย่งชิงแรงงานมีความรุนแรงมากขึ้น ซึ่งจะยิ่งทำให้เกิดความเสี่ยงต่อการเจริญเติบโตทางเศรษฐกิจและการเปลี่ยนแปลงของบริบทสังคมไทย

นอกจากนี้ ผลกระทบจากการเปลี่ยนแปลงสภาพภูมิอากาศคาดว่าจะมีความรุนแรงมาก ขึ้นทั้งในเชิงความผันผวน ความถี่ และขอบเขตที่กว้างขวางมากขึ้น ซึ่งจะสร้างความเสียหายต่อชีวิตและทรัพย์สิน ระบบโครงสร้างพื้นฐานที่จำเป็น ตลอดจนระบบผลิตทางการเกษตรที่สัมพันธ์ต่อเนื่องกับความมั่นคงด้านอาหาร และน้ำ ขณะที่ระบบนิเวศต่างๆ มีแนวโน้มเสื่อมโทรมลง และมีความเป็นไปได้ค่อนข้างสูงในการสูญเสีย ความสามารถในการรองรับความต้องการของมนุษย์ได้อย่างมีประสิทธิภาพอย่างไรก็ดี ระดับความรุนแรงของ ผลกระทบอันเกิดจากการเปลี่ยนแปลงภูมิอากาศโลกและความเสื่อมโทรมของระบบนิเวศต่าง ๆ ดังกล่าวที่แต่ละ ประเทศจะต้องเผชิญจะมีความแตกต่างกัน ทำให้การเป็นสังคมสีเขียวการรักษาและบริหารจัดการ ทรัพยากรธรรมชาติและสิ่งแวดล้อมอย่างบูรณาการจะได้รับความสำคัญและความสนใจจากนานาประเทศรวมทั้ง ประเทศไทยเพิ่มมากขึ้น พลังงานทดแทนและพลังงานทางเลือกรวมถึงการสร้างสมดุลความมั่นคงด้านพลังงานและ อาหารมีแนวโน้มที่จะมีความสำคัญเพิ่มมากขึ้นกฎระเบียบและข้อตกลงด้านสิ่งแวดล้อมจะมีความเข้มข้นและ เข้มงวดขึ้น โดยกรอบการพัฒนาตามข้อตกลงระหว่างประเทศต่างๆ ที่สำคัญ เช่น เป้าหมายการพัฒนาที่ยั่งยืน และบันทึกความตกลงปารีสจะได้รับการนำไปปฏิบัติอย่างจริงจังมากยิ่งขึ้น

แนวโน้มเหล่านี้จะก่อให้เกิดความท้าทายต่อการพัฒนาประเทศในหลายมิติ ทั้งในส่วน ของการจ้างงานและอาชีพ สาขาการผลิตและบริการใหม่ๆ ความมั่นคงของประเทศอันเกิดจากภัยคุกคามและ ความเสี่ยงด้านอื่นๆ ที่ซับซ้อนขึ้น อาชญากรรมไซเบอร์ รูปแบบการก่อสงครามที่ใช้เทคโนโลยี เป็นเครื่องมือ การเคลื่อนย้ายอย่างเสรีและรวดเร็วของผู้คน เงินทุน ข้อมูลข่าวสาร องค์ความรู้ เทคโนโลยีและ สินค้าและบริการ การปรับตัวต่อการเปลี่ยนแปลงสภาพภูมิอากาศที่รวดเร็วและคาดการณ์ได้ยากการเกิดขึ้นของ โรคระบาด และโรคอุบัติใหม่ที่จะส่งผลให้การเฝ้าระวังด้านการสาธารณสุขในประเทศมีความสำคัญมากขึ้น อาจ นำไปสู่ปัญหาความเหลื่อมล้ำที่ทวีความรุนแรงมากขึ้นได้ หากไม่มีมาตรการที่มีประสิทธิภาพในการป้องกันและ



รองรับผลกระทบต่างๆ ที่คาดว่าจะเกิดขึ้น ซึ่งรวมถึงการเตรียมความพร้อมเพื่อรองรับการเปลี่ยนแปลงทางเทคโนโลยีและนวัตกรรมแบบพลิกผันที่จะเกิดขึ้นอย่างรวดเร็วโดยเฉพาะอย่างยิ่งหากการเข้าถึงเทคโนโลยีโครงสร้างพื้นฐาน และองค์ความรู้สมัยใหม่มีระดับความแตกต่างกันระหว่างกลุ่มประชากรต่างๆ โดยการเปลี่ยนแปลงทางเทคโนโลยีและนวัตกรรมดังกล่าวจะส่งผลกระทบต่อทั้งการจ้างงานและอาชีพที่จะมีรูปแบบและลักษณะงานที่เปลี่ยนไป มีความต้องการแรงงานที่มีสมรรถนะสูงเพิ่มมากขึ้น หลายอาชีพอาจหายไปจากตลาดงานในปัจจุบันและบางอาชีพจะถูกทดแทนด้วยระบบอัตโนมัติโดยเฉพาะอาชีพที่ต้องการทักษะระดับต่ำ ก่อให้เกิดความเสี่ยงต่อความมั่นคงและคุณภาพชีวิตของประชาชนที่ปรับตัวไม่ทันหรือขาดความรู้และทักษะที่ทันกับยุคสมัยที่เปลี่ยนแปลงไปกระแสโลกาภิวัตน์ที่จะทำให้เกิดการพัฒนาขยายความเป็นเมือง วิถีชีวิตที่เปลี่ยนไปอย่างรวดเร็ว รวมทั้งการเปลี่ยนแปลงทางสภาพภูมิอากาศที่อาจจะมีผลกระทบมากยิ่งขึ้น ซึ่งปัจจัยทั้งหมดดังกล่าวจะส่งผลให้ปัญหาความยากจนและความเหลื่อมล้ำของประเทศมีความซับซ้อนมากยิ่งขึ้น

จากปัจจัยและแนวโน้มที่คาดว่าจะส่งผลต่อการขับเคลื่อนการพัฒนาประเทศในมิติต่างๆ ข้างต้น เห็นได้ว่าบริบทและสภาพแวดล้อมทั้งภายในและภายนอกประเทศมีแนวโน้มที่จะเปลี่ยนแปลงอย่างรวดเร็ว มีพลวัตสูง และมีความซับซ้อนหลากหลายมิติ ซึ่งจะส่งผลต่ออนาคตการพัฒนาประเทศอย่างมาก ดังนั้น การพัฒนาประเทศจึงจำเป็นต้องมียุทธศาสตร์การพัฒนาที่ครอบคลุมทุกมิติและทุกด้านการพัฒนาที่เกี่ยวข้อง มีความร่วมมือในลักษณะประชารัฐจากภาคส่วนต่างๆ ในรูปแบบของหุ้นส่วนการพัฒนาที่เป็นการดำเนินงานอย่างบูรณาการ เนื่องจากทุกมิติการพัฒนามีความเกี่ยวข้องซึ่งกันและกัน โดยประเทศไทยจำเป็นต้องมีทรัพยากรมนุษย์ที่มีคุณภาพ มีความรู้ สมรรถนะ และทักษะที่สอดคล้องกับการเปลี่ยนแปลงต่างๆ สามารถรู้เท่าทันและปรับตัวให้สามารถดำเนินชีวิตได้อย่างมีความสุข มีอาชีพที่มั่นคง สร้างรายได้ ท่ามกลางความเปลี่ยนแปลง กฎเกณฑ์และกติกาใหม่ๆ และมาตรฐานที่สูงขึ้น โดยเฉพาะในโลกที่มีการเปลี่ยนแปลงอย่างรวดเร็วซึ่งจำเป็นต้องมีการพัฒนาระบบและปัจจัยส่งเสริมต่าง ๆ ที่เกี่ยวข้องไปพร้อมกัน ทั้งในส่วนของระบบการเรียนการสอน และการพัฒนาทักษะฝีมือที่สอดคล้องกันกับการพัฒนาของคนในแต่ละช่วงวัย ระบบบริการสาธารณะ โครงสร้างพื้นฐาน รวมทั้งการให้ความสำคัญกับการส่งเสริมเทคโนโลยีและนวัตกรรม เพื่อให้ประเทศไทยสามารถยกระดับเป็นเจ้าของเทคโนโลยีและนวัตกรรมก้าวทันโลก จากการต่อยอดการพัฒนาบนพื้นฐานนโยบายไทยแลนด์ ๔.๐ ส่งผลให้เกิดการสร้างห่วงโซ่มูลค่าทางเศรษฐกิจในทั้งภาคอุตสาหกรรม ภาคเกษตรและภาคบริการ กระจายผลประโยชน์จากการพัฒนา ลดปัญหาความเหลื่อมล้ำ และนำไปสู่การเสริมสร้างคุณภาพชีวิตของประชาชนทุกภาคส่วน

นอกจากนี้ ประเทศไทยต้องให้ความสำคัญกับการสร้างสมดุลความมั่นคงด้านพลังงานและอาหาร การรักษาไว้ซึ่งความหลากหลายเชิงนิเวศ การส่งเสริมการดำเนินชีวิตและธุรกิจ และการพัฒนาและขยายความเป็นเมืองที่เติบโตอย่างต่อเนื่องที่เป็นมิตรต่อสิ่งแวดล้อม พร้อมกับการมีข้อกำหนดของรูปแบบและกฎเกณฑ์ที่เกี่ยวข้องกับลักษณะการใช้พื้นที่ที่ชัดเจน ขณะที่การพัฒนาโครงสร้างพื้นฐานและระบบโลจิสติกส์ กฎหมาย ระบบภาษีต้องมีกลยุทธ์การพัฒนาที่สามารถอำนวยความสะดวกและส่งเสริมให้ประเทศมีศักยภาพการแข่งขันที่สูงขึ้น และสามารถใช้จุดแข็งในเรื่องตำแหน่งที่ตั้งทางภูมิศาสตร์ของประเทศให้เกิดประโยชน์ต่อการพัฒนาประเทศมากขึ้น รวมทั้งให้ความสำคัญของการรวมกลุ่มความร่วมมือกับนานาประเทศในระดับภูมิภาคและระดับโลก เพื่อกระชับและสร้างสัมพันธ์ไมตรี เสริมสร้างความสัมพันธ์ทางการทูต ซึ่งจะก่อให้เกิดการสร้างพลังทางเศรษฐกิจและรักษาความมั่นคงของประเทศ โดยจำเป็นต้องสร้างความพร้อมในการที่จะยกระดับมาตรฐานและมีการปฏิบัติให้เป็นไปตามระเบียบกติกาสากลในด้านต่างๆ ขณะเดียวกันประเทศไทยจำเป็นต้องเร่งให้มีการปฏิรูประบบราชการและการเมืองเพื่อให้เกิดการบริหารราชการที่ดีและมีเสถียรภาพทางการเมือง มีการส่งเสริมคนในชาติให้ยึดมั่นสถาบันหลักเป็นศูนย์รวมจิตใจเพื่อให้เกิดความรักความสามัคคี และลดความขัดแย้งภายในประเทศ โดยที่นโยบายการพัฒนาต่างๆ จำเป็นต้องคำนึงถึงความสอดคล้องกับโครงสร้างและลักษณะพฤติกรรมของประชากรที่อาจจะมีความแตกต่างจากปัจจุบันมากขึ้น



ดังนั้น ภายใต้เงื่อนไขโครงสร้างประชากร โครงสร้างเศรษฐกิจ สภาพสังคม สภาพภูมิอากาศสิ่งแวดล้อม และปัจจัยการพัฒนาต่างๆ ที่เกี่ยวข้อง ส่งผลให้ประเทศไทยจำเป็นต้องมีการวางแผนการพัฒนาที่รอบคอบและครอบคลุม อย่างไรก็ตาม หลายประเด็นพัฒนาเป็นเรื่องที่ต้องใช้ระยะเวลาในการดำเนินงาน เพื่อให้เกิดการปรับตัวซึ่งจะต้องหยั่งรากลึกลงไปถึงการเปลี่ยนแปลงในเชิงโครงสร้างการขับเคลื่อนการพัฒนาให้ประเทศเจริญก้าวหน้าไปในอนาคตจึงจำเป็นต้องกำหนดวิสัยทัศน์ในระยะยาวที่ต้องบรรลุ พร้อมทั้งแนวยุทธศาสตร์หลักในด้านต่างๆ เพื่อเป็นกรอบในการขับเคลื่อนการพัฒนาอย่างบูรณาการบนพื้นฐานประชารัฐเพื่อยกระดับจุดแข็งและจุดเด่นของประเทศ และปรับปรุงแก้ไขจุดอ่อนและจุดด้อยต่าง ๆ อย่างเป็นระบบ โดยยุทธศาสตร์ชาติจะเป็นเป้าหมายใหญ่ในการขับเคลื่อนประเทศ และถ่ายทอดไปสู่แผนในระดับอื่น ๆ เพื่อนำไปสู่การปฏิบัติทั้งในระดับยุทธศาสตร์ ภารกิจและพื้นที่ ซึ่งรวมถึงพื้นที่พิเศษต่างๆ อาทิ เขตเศรษฐกิจพิเศษชายแดน เขตพัฒนาพิเศษภาคตะวันออก เพื่อให้การพัฒนาประเทศสามารถดำเนินการได้อย่างมั่นคง มั่งคั่ง และ ยั่งยืน

### ๓. วิสัยทัศน์ประเทศไทย

“ประเทศไทยมีความมั่นคง มั่งคั่ง ยั่งยืน เป็นประเทศพัฒนาแล้ว ด้วยการพัฒนาตามหลักปรัชญาของเศรษฐกิจพอเพียง” หรือเป็นคติพจน์ประจำชาติว่า “มั่นคง มั่งคั่ง ยั่งยืน” เพื่อสนองตอบต่อผลประโยชน์แห่งชาติ อันได้แก่ การมีเอกราช อธิปไตย การดำรงอยู่อย่างมั่นคง และยั่งยืนของสถาบันหลักของชาติ และประชาชนจากภัยคุกคามทุกรูปแบบ การอยู่ร่วมกันในชาติอย่างสันติสุขเป็นปึกแผ่น มีความมั่นคงทางสังคม ท่ามกลางพหุสังคมและการมีเกียรติและศักดิ์ศรีของความเป็นมนุษย์ความเจริญเติบโตของชาติ ความเป็นธรรมและความยุติธรรมมีสุขของประชาชน ความยั่งยืนของฐานทรัพยากรธรรมชาติสิ่งแวดล้อม ความมั่นคงทางพลังงานและอาหาร ความสามารถในการรักษาผลประโยชน์ของชาติภายใต้การเปลี่ยนแปลงของสภาวะแวดล้อมระหว่างประเทศ และการอยู่ร่วมกันอย่างสันติประสานสอดคล้องกันด้านความมั่นคงในประชาคมอาเซียนและประชาคมโลกอย่างมีเกียรติและศักดิ์ศรี

ความมั่นคง หมายถึง การมีความมั่นคงปลอดภัยจากภัยและการเปลี่ยนแปลงทั้งภายในประเทศและภายนอกประเทศในทุกระดับ ทั้งระดับประเทศ สังคม ชุมชน ครัวเรือน และปัจเจกบุคคล และมีความมั่นคงในทุกมิติ ทั้งมิติทางการทหาร เศรษฐกิจ สังคม สิ่งแวดล้อม และการเมือง เช่น ประเทศมีความมั่นคงในเอกราชและอธิปไตย มีการปกครองระบอบประชาธิปไตยที่มีพระมหากษัตริย์ทรงเป็นประมุข สถาบันชาติ ศาสนา พระมหากษัตริย์มีความเข้มแข็งเป็นศูนย์กลางและเป็นที่ยึดเหนี่ยวจิตใจของประชาชน มีระบบการเมืองที่มั่นคงเป็นกลไกที่นำไปสู่การบริหารประเทศที่ต่อเนื่องและโปร่งใสตามหลักธรรมาภิบาล สังคมมีความปรองดองและความสามัคคี สามารถผนึกกำลังเพื่อพัฒนาประเทศ ชุมชนมีความเข้มแข็ง ครอบครัวมีความอบอุ่น ประชาชนมีความมั่นคงในชีวิต มีงานและรายได้ที่มั่นคงพอเพียงกับการดำรงชีวิต มีการออมสำหรับวัยเกษียณ ความมั่นคงของอาหาร พลังงาน และน้ำ มีที่อยู่อาศัยและความปลอดภัยในชีวิตทรัพย์สิน

ความมั่งคั่ง หมายถึง ประเทศไทยมีการขยายตัวของเศรษฐกิจอย่างต่อเนื่องและมีความยั่งยืนจนเข้าสู่กลุ่มประเทศรายได้สูง ความเหลื่อมล้ำของการพัฒนาลดลง ประชากรมีความอยู่ดีมีสุขได้รับผลประโยชน์จากการพัฒนาอย่างเท่าเทียมกันมากขึ้น และมีการพัฒนาอย่างทั่วถึงทุกภาคส่วนมีคุณภาพชีวิตตามมาตรฐานขององค์การสหประชาชาติ ไม่มีประชาชนที่อยู่ในภาวะความยากจนเศรษฐกิจในประเทศมีความเข้มแข็ง ขณะเดียวกันต้องมีความสามารถในการแข่งขันกับประเทศต่างๆทั้งในตลาดโลกและตลาดภายในประเทศเพื่อให้สามารถสร้างรายได้ทั้งจากภายในและภายนอกประเทศตลอดจนมีการสร้างฐานเศรษฐกิจและสังคมแห่งอนาคต เพื่อให้สอดคล้องกับบริบทการพัฒนาที่เปลี่ยนแปลงไป และประเทศไทยมีบทบาทที่สำคัญในเวทีโลก และมีความสัมพันธ์ทางเศรษฐกิจและการค้าอย่างแน่นแฟ้นกับประเทศในภูมิภาคเอเชีย เป็นจุดสำคัญของการเชื่อมโยงในภูมิภาค ทั้งการค้ามาคมขนส่ง การผลิต การค้า การลงทุน และการทำธุรกิจ เพื่อให้เป็นพลังในการพัฒนา นอกจากนี้ยังมีความสมบูรณ์ในทุนที่จะสามารถสร้างการพัฒนาต่อเนื่องไปได้ ได้แก่ ทุนมนุษย์ ทุนทางปัญญา ทุนทางการเงิน ทุนที่เป็นเครื่องมือเครื่องจักร ทุนทางสังคม และทุนทรัพยากรธรรมชาติและสิ่งแวดล้อม

ความยั่งยืน หมายถึง การพัฒนาที่สามารถสร้างความเจริญ รายได้ และคุณภาพชีวิตของประชาชนให้เพิ่มขึ้นอย่างต่อเนื่อง ซึ่งเป็นการเจริญเติบโตของเศรษฐกิจที่อยู่บนหลักการใช้ การรักษาและการฟื้นฟูฐานทรัพยากรธรรมชาติอย่างยั่งยืน ไม่ใช่ทรัพยากรธรรมชาติจนเกินพอดี ไม่สร้างมลภาวะต่อสิ่งแวดล้อมจนเกินความสามารถในการรองรับและเยียวยาของระบบนิเวศ การผลิตและการบริโภคเป็นมิตรกับสิ่งแวดล้อม และสอดคล้องกับเป้าหมายการพัฒนาที่ยั่งยืน ทรัพยากรธรรมชาติมีความอุดมสมบูรณ์มากขึ้นและสิ่งแวดล้อมมีคุณภาพดีขึ้น คนมีความรับผิดชอบต่อสังคม มีความเอื้ออาทร เสียสละเพื่อผลประโยชน์ส่วนรวม รัฐบาลมีนโยบายที่มุ่งประโยชน์ส่วนรวมอย่างยั่งยืนและให้ความสำคัญกับการมีส่วนร่วมของประชาชน และทุกภาคส่วนในสังคมยึดถือและปฏิบัติตามหลักปรัชญาของเศรษฐกิจพอเพียงเพื่อการพัฒนาอย่างสมดุล มีเสถียรภาพ และยั่งยืน

โดยมีเป้าหมายการพัฒนาประเทศ คือ “ประเทศชาติมั่นคง ประชาชนมีความสุข เศรษฐกิจพัฒนาอย่างต่อเนื่อง สังคมเป็นธรรม ฐานทรัพยากรธรรมชาติยั่งยืน” โดยยกระดับศักยภาพของประเทศในหลากหลายมิติ พัฒนาคคนในทุกมิติและในทุกช่วงวัยให้เป็นคนดี เก่ง และมีคุณภาพ สร้างโอกาสและความเสมอภาคทางสังคม สร้างการเติบโตบนคุณภาพชีวิตที่เป็นมิตรกับสิ่งแวดล้อม และมีภาครัฐของประชาชนเพื่อประชาชนและประโยชน์ส่วนรวม โดยการประเมินผลการพัฒนาตามยุทธศาสตร์ชาติ ประกอบด้วย

- ๑) ความอยู่ดีมีสุขของคนไทยและสังคมไทย
- ๒) ชีตความสามารถในการแข่งขัน การพัฒนาเศรษฐกิจ และการกระจายรายได้
- ๓) การพัฒนาทรัพยากรมนุษย์ของประเทศ
- ๔) ความเท่าเทียมและความเสมอภาคของสังคม
- ๕) ความหลากหลายทางชีวภาพ คุณภาพสิ่งแวดล้อม และความยั่งยืนของ

ทรัพยากรธรรมชาติ

- ๖) ประสิทธิภาพการบริหารจัดการและการเข้าถึงการให้บริการของภาครัฐ

#### ๔. ประเด็นยุทธศาสตร์ชาติ

##### ๔.๑ ยุทธศาสตร์ชาติด้านความมั่นคง

- (๑) การรักษาความสงบภายในประเทศ
- (๒) การป้องกันและแก้ไขปัญหาที่มีผลกระทบต่อความมั่นคง
- (๓) การพัฒนาศักยภาพของประเทศให้พร้อมเผชิญภัยคุกคามที่กระทบต่อความมั่นคงของชาติ
- (๔) การบูรณาการความร่วมมือด้านความมั่นคงกับอาเซียนและนานาชาติ รวมถึงองค์กรภาครัฐและที่มีใช่ภาครัฐ
- (๕) การพัฒนากลไกการบริหารจัดการความมั่นคงแบบองค์รวม

##### ๔.๒ ยุทธศาสตร์ชาติด้านการสร้างความสามารถในการแข่งขัน

- (๑) การเกษตรสร้างมูลค่า
- (๒) อุตสาหกรรมและบริการแห่งอนาคต
- (๓) สร้างความหลากหลายด้านการท่องเที่ยว
- (๔) โครงสร้างพื้นฐาน เชื่อมไทย เชื่อมโลก



#### ๔.๓ ยุทธศาสตร์ชาติด้านการพัฒนาและเสริมสร้างศักยภาพทรัพยากรมนุษย์

- (๑) การปรับเปลี่ยนค่านิยมและวัฒนธรรม
- (๒) การพัฒนาศักยภาพคนตลอดช่วงชีวิต
- (๓) ปฏิรูปกระบวนการเรียนรู้ที่ตอบสนองต่อการเปลี่ยนแปลงในศตวรรษที่ ๒๑
- (๔) การตระหนักถึงพหุปัญญาของมนุษย์ที่หลากหลาย
- (๕) การเสริมสร้างให้คนไทยมีสุขภาวะที่ดี
- (๖) การสร้างสภาพแวดล้อมที่เอื้อต่อการพัฒนาและเสริมสร้างศักยภาพทรัพยากรมนุษย์
- (๗) การเสริมสร้างศักยภาพการกีฬาในการสร้างคุณค่าทางสังคมและพัฒนาประเทศ

#### ๔.๔ ยุทธศาสตร์ชาติด้านการสร้างโอกาสและความเสมอภาคทางสังคม

- (๑) การลดความเหลื่อมล้ำ สร้างความเป็นธรรมในทุกมิติ
- (๒) การกระจายศูนย์กลางความเจริญทางเศรษฐกิจ สังคม และเทคโนโลยี
- (๓) การเสริมสร้างพลังทางสังคม
- (๔) การเพิ่มขีดความสามารถของชุมชนท้องถิ่นในการพัฒนา การพึ่งตนเองและการจัดการตนเอง

#### ๔.๕ ยุทธศาสตร์ชาติด้านการสร้างการเติบโตบนคุณภาพชีวิตที่เป็นมิตรกับสิ่งแวดล้อม

- (๑) สร้างการเติบโตอย่างยั่งยืนบนสังคมเศรษฐกิจสีเขียว
- (๒) สร้างการเติบโตอย่างยั่งยืนบนสังคมเศรษฐกิจภาคทะเล
- (๓) สร้างการเติบโตอย่างยั่งยืนบนสังคมที่เป็นมิตรต่อสภาพภูมิอากาศ
- (๔) พัฒนาพื้นที่เมือง ชนบท เกษตรกรรมและอุตสาหกรรมเชิงนิเวศ มุ่งเน้นความเป็นเมืองที่เติบโตอย่างต่อเนื่อง
- (๕) พัฒนาความมั่นคงน้ำ พลังงาน และเกษตรที่เป็นมิตรต่อสิ่งแวดล้อม
- (๖) ยกระดับกระบวนการทัศน์เพื่อกำหนดอนาคตประเทศ

#### ๔.๖ ยุทธศาสตร์ชาติด้านการปรับสมดุลและพัฒนาระบบการบริหารจัดการภาครัฐ

- (๑) ภาครัฐที่ยึดประชาชนเป็นศูนย์กลาง ตอบสนองความต้องการ และให้บริการอย่างสะดวกรวดเร็ว โปร่งใส
- (๒) ภาครัฐบริหารงานแบบบูรณาการโดยมียุทธศาสตร์ชาติเป็นเป้าหมายและเชื่อมโยงการพัฒนาในทุกระดับ ทุกประเด็น ทุกภารกิจ และทุกพื้นที่
- (๓) ภาครัฐมีขนาดเล็กกลาง เหมาะสมกับภารกิจ ส่งเสริมให้ประชาชนและทุกภาคส่วนมีส่วนร่วมในการพัฒนาประเทศ
- (๔) ภาครัฐมีความทันสมัย
- (๕) บุคลากรภาครัฐเป็นคนดีและเก่ง ยึดหลักคุณธรรม จริยธรรม มีจิตสำนึก มีความสามารถสูง มุ่งมั่น และเป็นมืออาชีพ
- (๖) ภาครัฐมีความโปร่งใส ปลอดการทุจริตและประพฤติมิชอบ
- (๗) กฎหมายมีความสอดคล้องเหมาะสมกับบริบทต่าง ๆ และมีเท่าที่จำเป็น
- (๘) กระบวนการยุติธรรมเคารพสิทธิมนุษยชนและปฏิบัติต่อประชาชนโดยเสมอภาค

## ๒) แผนพัฒนาเศรษฐกิจและสังคมแห่งชาติ ฉบับที่ ๑๒ (พ.ศ. ๒๕๖๐ - ๒๕๖๔)

แผนพัฒนาเศรษฐกิจและสังคมแห่งชาติ ฉบับที่ ๑๒ (พ.ศ. ๒๕๖๐ - ๒๕๖๔) ได้จัดทำขึ้นในช่วงเวลาของการปฏิรูปประเทศและสถานการณ์โลกที่เปลี่ยนแปลงอย่างรวดเร็วและเชื่อมโยงกันใกล้ชิดกันมากขึ้น โดยได้น้อมนำหลัก “ปรัชญาของเศรษฐกิจพอเพียง” มาเป็นปรัชญานำทางในการพัฒนาประเทศต่อเนื่องจากแผนพัฒนา ฉบับที่ ๙-๑๑ เพื่อเสริมสร้างภูมิคุ้มกันและช่วยให้สังคมไทยสามารถยืนหยัดอยู่ได้อย่างมั่นคง เกิดภูมิคุ้มกัน และมีการบริหารจัดการความเสี่ยงอย่างเหมาะสม ส่งผลให้การพัฒนาประเทศสู่ความสมดุลและยั่งยืน

ในการจัดทำแผนพัฒนา ฉบับที่ ๑๒ ครั้งนี้ สำนักงานคณะกรรมการพัฒนาการเศรษฐกิจและสังคมแห่งชาติ (สศช.) ได้จัดทำบนพื้นฐานของกรอบยุทธศาสตร์ชาติ ๒๐ ปี (พ.ศ. ๒๕๖๐ - ๒๕๗๙) ซึ่งเป็นแผนหลักของการพัฒนาประเทศ และเป้าหมายการพัฒนาที่ยั่งยืน (Sustainable Development Goals: SDGs) รวมทั้งการปรับโครงสร้างประเทศไทยไปสู่ประเทศไทย ๔.๐ ตลอดจนประเด็นการปฏิรูปประเทศ นอกจากนั้น ได้ให้ความสำคัญกับการมีส่วนร่วมของภาคีการพัฒนาทุกภาคส่วน ทั้งในระดับกลุ่มอาชีพ ระดับภาค และระดับประเทศในทุกชั้นตอนของแผนฯ อย่างกว้างขวางและต่อเนื่อง เพื่อร่วมกันกำหนดวิสัยทัศน์และ ทิศทางการพัฒนาประเทศ รวมทั้งร่วมจัดทำรายละเอียดยุทธศาสตร์ของแผนฯ เพื่อมุ่งสู่ “ความมั่นคง มั่งคั่ง และยั่งยืน”

การพัฒนาประเทศในระยะแผนพัฒนา ฉบับที่ ๑๒ จึงเป็นจุดเปลี่ยนที่สำคัญในการเชื่อมต่อกับยุทธศาสตร์ชาติ ๒๐ ปี ในลักษณะการแปลงยุทธศาสตร์ระยะยาวสู่การปฏิบัติ โดยในแต่ละยุทธศาสตร์ของแผนพัฒนา ฉบับที่ ๑๒ ได้กำหนดประเด็นการพัฒนา พร้อมทั้งแผนงาน/โครงการสำคัญที่ต้องดำเนินการให้เห็นผลเป็นรูปธรรมในช่วง ๕ ปีแรกของการขับเคลื่อนยุทธศาสตร์ชาติ เพื่อเตรียมความพร้อมคน สังคม และระบบเศรษฐกิจของประเทศให้สามารถปรับตัวรองรับผลกระทบจากการเปลี่ยนแปลงได้อย่างเหมาะสม ขณะเดียวกัน ยังได้กำหนดแนวคิดและกลไกการขับเคลื่อนและติดตามประเมินผลที่ชัดเจน เพื่อกำกับให้การพัฒนาเป็นไปอย่างมีทิศทางและเกิดประสิทธิภาพ นำไปสู่การพัฒนาเพื่อประโยชน์สุขที่ยั่งยืนของสังคมไทย

### ๑. ภาพรวมการพัฒนาในช่วงแผนพัฒนา ฉบับที่ ๑๒

#### ๑.๑ หลักการ

#### ๑.๒ จุดเปลี่ยนสำคัญในแผนพัฒนาเศรษฐกิจและสังคม ฉบับที่ ๑๒

#### ๑.๓ ประเด็นการพัฒนาหลักที่สำคัญในช่วงแผนพัฒนา ฉบับที่ ๑๒

### ๒. การประเมินสภาพแวดล้อมการพัฒนาประเทศ

#### ๒.๑ สถานการณ์และแนวโน้มภายนอก

#### ๒.๒ สถานการณ์และแนวโน้มภายใน

### ๓. วัตถุประสงค์และเป้าหมายการพัฒนาในช่วงแผนพัฒนา ฉบับที่ ๑๒

#### ๓.๑. วัตถุประสงค์

#### ๓.๒. เป้าหมายรวม

### ๔. ยุทธศาสตร์การพัฒนาประเทศ

ยุทธศาสตร์ในแผนพัฒนา ฉบับที่ ๑๒ มีทั้งหมด ๑๐ ยุทธศาสตร์ โดยมี ๖ ยุทธศาสตร์ตามกรอบยุทธศาสตร์ชาติ ๒๐ ปี และอีก ๔ ยุทธศาสตร์ที่เป็นปัจจัยสนับสนุน ดังนี้

#### ๔.๑ ยุทธศาสตร์การเสริมสร้างและพัฒนาศักยภาพทุนมนุษย์

#### ๔.๒ ยุทธศาสตร์การสร้างความเป็นธรรมและลดความเหลื่อมล้ำในสังคม

#### ๔.๓ ยุทธศาสตร์การสร้างความเข้มแข็งทางเศรษฐกิจและแข่งขันได้อย่างยั่งยืน

#### ๔.๔ ยุทธศาสตร์การเติบโตที่เป็นมิตรกับสิ่งแวดล้อมเพื่อการพัฒนาที่ยั่งยืน

#### ๔.๕ ยุทธศาสตร์การเสริมสร้างความมั่นคงแห่งชาติเพื่อการพัฒนาประเทศสู่ความมั่งคั่งและยั่งยืน



๔.๖ ยุทธศาสตร์การบริหารจัดการในภาครัฐ การป้องกันการทุจริตประพฤติมิชอบ และธรรมาภิบาลในสังคมไทย

๔.๗ ยุทธศาสตร์การพัฒนาโครงสร้างพื้นฐานและระบบโลจิสติกส์

๔.๘ ยุทธศาสตร์การพัฒนาวิทยาศาสตร์ เทคโนโลยี วิจัย และนวัตกรรม

๔.๙ ยุทธศาสตร์การพัฒนาภาค เมือง และพื้นที่เศรษฐกิจ

๔.๑๐ ยุทธศาสตร์ความร่วมมือระหว่างประเทศเพื่อการพัฒนา

### ๕. การขับเคลื่อนแผนพัฒนาฯ ฉบับที่ ๑๒ สู่การปฏิบัติ

๕.๑ แนวทางขับเคลื่อนแผนพัฒนาฯ ฉบับที่ ๑๒

๕.๒ การติดตามประเมินผลแผนพัฒนาฯ ฉบับที่ ๑๒

### ๓) แผนพัฒนาภาค/แผนพัฒนากลุ่มจังหวัด/แผนพัฒนาจังหวัด

➔ แผนพัฒนาภาคตะวันออกเฉียงเหนือ พ.ศ. ๒๕๖๐ - ๒๕๖๕ ฉบับทบทวน

#### ๑. สภาพทั่วไป

๑.๑ ที่ตั้ง ภาคตะวันออกเฉียงเหนือ ตั้งอยู่ระหว่างละติจูด ๑๔°๗' ถึง ๑๘°๒๗' เหนือ และลองจิจูด ๑๐๐°๕๕' ถึง ๑๐๕°๓๗' ตะวันออก ตั้งอยู่ในตำแหน่งศูนย์กลางของอนุภูมิภาคลุ่มแม่น้ำโขง โดยมีอาณาเขตติดต่อกับสาธารณรัฐประชาธิปไตยประชาชนลาว ด้านตะวันออกและด้านเหนือ มีแม่น้ำโขงเป็นเส้นกั้นพรมแดน และด้านใต้ ติดต่อราชอาณาจักรกัมพูชา โดยมีเทือกเขาพนมดงรัก กั้นพรมแดน

๑.๒ พื้นที่และลักษณะภูมิประเทศ มีพื้นที่รวม ๑๐๕.๕๓ ล้านไร่ ลักษณะภูมิประเทศเป็นที่ราบสูง มีความลาดเอียงไปทางตะวันออก มีลักษณะคล้ายกระทะ แบ่งเป็น ๒ เขตใหญ่ ได้แก่ บริเวณแอ่งที่ราบโคราช อยู่บริเวณที่ราบลุ่มแม่น้ำมูลและชี ลักษณะเป็นที่ราบสูงสลับกับเนินเขา และบริเวณแอ่งสกลนคร อยู่ทาง ตอนเหนือของภาค ตั้งแต่แนวเขาภูพานไปจนถึงแม่น้ำโขง เทือกเขาที่แบ่งระหว่างแอ่งโคราชและแอ่งสกลนคร ได้แก่ เทือกเขาภูพาน

๑.๓ ภูมิอากาศ มีอากาศร้อนชื้นสลับกับแล้ง แบ่งเป็น ๓ ฤดู คือ ฤดูร้อน ช่วงเดือนกุมภาพันธ์-พฤษภาคม อากาศจะร้อนและแห้งแล้งมาก จังหวัดที่มีอุณหภูมิสูงสุด คือ อุตรดิตถ์ ฤดูฝน ช่วงเดือนพฤษภาคม-ตุลาคม ได้รับอิทธิพลของลมมรสุมตะวันตกเฉียงใต้ ทำให้มีฝนตกเป็นบริเวณกว้าง แต่มีแนวเทือกเขาตงพญาเย็นและสันคาแพง กั้นลมฝนจากมรสุมตะวันตกเฉียงใต้ ส่งผลให้พื้นที่แอ่งโคราช ซึ่งเป็นเขตเงาฝน จึงมีสภาพแห้งแล้งกว่าแอ่งสกลนคร จังหวัดที่มีฝนตกมากที่สุด คือ นครพนม ฝนตกน้อยที่สุด คือ นครราชสีมา ฤดูหนาว ช่วงเดือน พฤศจิกายน-กุมภาพันธ์ อากาศหนาวเย็น ได้รับอิทธิพลของลมมรสุมตะวันออกเฉียงเหนือ จากประเทศจีน จังหวัดที่มีอุณหภูมิต่ำสุด คือ จังหวัดเลย

๑.๔ การใช้ประโยชน์ที่ดิน ในปี ๒๕๕๙ มีพื้นที่รวม ๑๐๕.๕๓ ล้านไร่ จำแนกเป็นพื้นที่ป่าไม้ ๑๕.๖๖ ล้านไร่ หรือร้อยละ ๑๔.๙ พื้นที่ทางการเกษตร ๖๓.๘๗ ล้านไร่ หรือร้อยละ ๖๐.๕ และพื้นที่ใช้ประโยชน์อื่นๆ ๒๖.๐๒ ล้านไร่ หรือร้อยละ ๒๔.๗ ของพื้นที่ภาค

#### ๑.๕ ทรัพยากรธรรมชาติ

๑.๕.๑ ดิน สภาพดินเป็นดินทรายไม่อุ้มน้ำ ทำให้ขาดแคลนน้ำ และขาดธาตุอาหาร ได้ดินมีเกลือหิน ทำให้ดินเค็ม จึงมีข้อจำกัดต่อการใช้ที่ดินเพื่อการเกษตร

๑.๕.๒ แหล่งน้ำ มีลุ่มน้ำขนาดใหญ่ ๓ ลุ่ม ได้แก่ แม่น้ำชี มีความยาวประมาณ ๗๖๕ กิโลเมตร ยาวที่สุดในประเทศไทย มีต้นน้ำที่ทิวเขาเพชรบูรณ์ และไหลไปรวมกับแม่น้ำมูลที่จังหวัดอุบลราชธานี แม่น้ำมูล มีความยาวประมาณ ๖๔๑ กิโลเมตร ต้นน้ำอยู่ที่เทือกเขาสันกำแพงแล้วไหลลงสู่แม่น้ำโขง



ที่จังหวัดอุบลราชธานี นอกจากนี้ยังมีลำน้ำสาขาย่อย ได้แก่ ลำปาว ลำน้ำอูน ลำน้ำสงคราม ลำเสียว ลำน้ำเลย ลำน้ำพอง และลำตะคอง รวมทั้งแหล่งน้ำธรรมชาติขนาดใหญ่ ที่กระจายอยู่ในพื้นที่ เช่น ทนงหาร (สกลนคร) และ บึงละหาน (ชัยภูมิ) นอกจากนี้ยังมีแหล่งน้ำบาดาล มีปริมาณน้ำในเกณฑ์เฉลี่ย ๕-๑๐ ลูกบาศก์เมตรต่อชั่วโมง ที่ความลึกของบ่อประมาณ ๓๐ เมตร คุณภาพของน้ำบาดาลมีตั้งแต่เค็มจัด กร่อย และจืด เนื่องจากพื้นที่ใน แอ่งโคราชและแอ่งสกลนครจะรองรับด้วยหินเกลือ หากเจาะน้ำบาดาลลึกเกินไปอาจจะพบน้ำเค็ม

๑.๕.๓ ป่าไม้ ในปี ๒๕๖๐ ภาคตะวันออกเฉียงเหนือมีพื้นที่ป่าไม้ จำนวน ๑๕.๖๖ ล้านไร่ คิดเป็นร้อยละ ๑๔.๔ ของพื้นที่ภาค หรือร้อยละ ๑๕.๓ ของพื้นที่ป่าไม้ทั้งประเทศ ซึ่งยัง ต่ำกว่าค่าเป้าหมาย ในการรักษาสมดุลของระบบนิเวศที่จะต้องมียพื้นที่ป่าไม้ร้อยละ ๔๐ ของพื้นที่ ส่วนใหญ่มี ลักษณะเป็น ป่าเบญจพรรณ

## ๒. โครงข่ายคมนาคมขนส่งและการบริการสาธารณสุขภูมิภาค

๒.๑ โครงข่ายถนน เชื่อมโยงกับโครงข่ายหลักของประเทศและเชื่อมโยงสู่ประเทศเพื่อนบ้าน สปป.ลาว กัมพูชา และสามารถเชื่อมโยงไปยังเวียดนามและจีนตอนใต้

๒.๑.๑ ทางหลวงแผ่นดินหมายเลข ๒ (ถนนมิตรภาพ)

๒.๑.๒ เส้นทางแนวระเบียงเศรษฐกิจตะวันออก-ตะวันตก

๒.๑.๓ เส้นทางใหม่เศรษฐกิจตะวันออก-ตะวันตก ๒

๒.๒ รถไฟ

๒.๓ สนามบิน

๒.๔ ด้านชายแดน

๒.๕ แผนงานพัฒนาโครงสร้างพื้นฐานขนาดใหญ่ที่อยู่ระหว่างดำเนินการ ในภูมิภาค ได้แก่ รถไฟความเร็วสูง (ช่วงกรุงเทพฯ-นครราชสีมา ช่วงนครราชสีมา-หนองคาย) รถไฟทางคู่ (ช่วงชุมทางถนนจิระ-ขอนแก่น ช่วงขอนแก่น-หนองคาย ช่วงจิระ-อุบลราชธานี) ทางหลวงพิเศษระหว่างเมือง และทางพิเศษ (ช่วงบางปะอิน-นครราชสีมา ช่วงระเบียงเศรษฐกิจ EWEC ด้านตะวันออก)

๒.๖ บริการสาธารณสุขภูมิภาค

๒.๖.๑ ไฟฟ้า

๒.๖.๒ ประปา

๓. สภาพเศรษฐกิจและรายได้

๓.๑ ภาพรวมเศรษฐกิจ

๓.๒ เศรษฐกิจรายสาขา

๓.๓ เศรษฐกิจระดับครัวเรือน

๔. ประชากรและสังคม

๔.๑ ประชากร

จำนวนประชากรของภาคมากที่สุดของประเทศ ปี ๒๕๖๐ มีจำนวน ประชากร ๒๑.๙๘ ล้านคน หรือร้อยละ ๓๓.๒ ของประเทศ เพิ่มขึ้นจาก ๒๑.๖๙ ล้านคน ในปี ๒๕๕๕ และมีอัตราการเพิ่มขึ้นของประชากรในช่วงปี ๒๕๕๕-๒๕๕๐ โดยเฉลี่ยร้อยละ ๐.๓๑ ต่ำกว่าประเทศที่มีอัตราการเพิ่มเฉลี่ย ร้อยละ ๐.๕๔ โดยจังหวัดนครราชสีมา มีประชากรมากที่สุด ๒.๕๘ ล้านคน รองลงมา คือ จังหวัดอุบลราชธานี มี ประชากร ๑.๘๑ ล้านคน และจังหวัดขอนแก่น มีประชากร ๑.๗๖ ล้านคน คิดเป็นร้อยละ ๑๒.๐ ๘.๕ และ ๘.๒ ของประชากรภาค ตามลำดับ

#### ๔.๒ แรงงาน

แรงงานส่วนใหญ่มีความรู้ระดับประถมศึกษา แรงงานระดับอาชีวะ มีสัดส่วนน้อยมาก ในปี ๒๕๖๐ มีกำลังแรงงาน ๙.๖๓ ล้านคน ส่วนใหญ่อยู่ในภาคเกษตร ร้อยละ ๕๐.๗๗ ของกำลังแรงงาน ของภาค จำนวนแรงงานที่มีความรู้ระดับประถมลดลง จากร้อยละ ๕๗.๘ ในปี ๒๕๕๕ เป็นร้อยละ ๕๖.๔๘ ในปี ๒๕๖๐ มีความรู้ระดับมัธยมต้น เพิ่มขึ้นจากร้อยละ ๑๖.๐๒ ในปี ๒๕๕๕ เป็นร้อยละ ๑๗.๙ ในปี ๒๕๖๐ ระดับมัธยมปลาย เพิ่มขึ้นจากร้อยละ ๑๑.๘๗ ในปี ๒๕๕๕ เป็นร้อยละ ๑๑.๙๖ ในปี ๒๕๖๐ แรงงานระดับอาชีวะเพิ่มขึ้นเล็กน้อยจากร้อยละ ๒.๐๗ ในปี ๒๕๕๕ เป็นร้อยละ ๒.๐๙ ในปี ๒๕๖๐ ระดับอุดมศึกษา เพิ่มขึ้นจากร้อยละ ๗.๐๕ ในปี ๒๕๕๕ เป็นร้อยละ ๙.๕๖ ในปี ๒๕๖๐

#### ๔.๓ การศึกษา

สถาบันการศึกษามีทุกระดับ โดยระดับอุดมศึกษามี ๕๓ แห่ง ครอบคลุมเกือบทุกจังหวัด แยกเป็นมหาวิทยาลัยของรัฐ ๓๖ แห่ง เอกชน ๑๐ แห่ง และสถาบันวิทยาลัยชุมชน ๗ แห่ง ในจำนวนนี้เป็นสถาบันวิจัย ๑๒ แห่ง ซึ่งมากที่สุดในประเทศ

#### ๔.๔ สาธารณสุข

มีสถานบริการสาธารณสุขให้บริการครอบคลุมทั่วถึงทุกพื้นที่ ในปี ๒๕๖๐ มีจำนวนโรงพยาบาลรัฐบาล ๓๒๓ แห่ง ได้แก่ โรงพยาบาลชุมชน (รพช.) ๒๙๑ แห่ง โรงพยาบาลทั่วไป (รพท.) ๒๓ แห่ง โรงพยาบาลศูนย์ (รพศ.) ๙ แห่ง และโรงพยาบาลส่งเสริมสุขภาพตำบล (รพ.สต.) จำนวน ๓,๔๗๗ แห่ง

### ๕. ทรัพยากรธรรมชาติ สิ่งแวดล้อม และภัยพิบัติ

#### ๕.๑ สถานการณ์ด้านทรัพยากรธรรมชาติและสิ่งแวดล้อม

ทรัพยากรป่าไม้มีแนวโน้มลดลง ในปี ๒๕๖๐ ภาคตะวันออกเฉียงเหนือมีพื้นที่ป่าไม้ จำนวน ๑๕.๖๖ ล้านไร่ คิดเป็นร้อยละ ๑๔.๙ ของพื้นที่ภาค หรือร้อยละ ๑๕.๓ ของพื้นที่ป่าไม้ทั้งประเทศ ในช่วงปี ๒๕๕๖-๒๕๖๐ มีอัตราการเปลี่ยนแปลงของพื้นที่ป่าไม้ของภาคลดลงเฉลี่ย ร้อยละ ๐.๒๔ เนื่องจาก การบุกรุกพื้นที่ป่าไม้เพื่อการเกษตรที่เพิ่มมากขึ้น โดยจังหวัดที่มีพื้นที่ป่าไม้ต่อพื้นที่จังหวัดมากที่สุดได้แก่ จังหวัดมุกดาหาร รองลงมาคือ จังหวัดชัยภูมิ จังหวัดเลย และจังหวัดอุบลราชธานี

#### ๕.๒ สถานการณ์ด้านภัยพิบัติ

การเกิดไฟป่ามีแนวโน้มเพิ่มขึ้น ในช่วงปี ๒๕๕๖-๒๕๖๐ มีจำนวนการเกิดไฟป่าเพิ่มขึ้นเฉลี่ยร้อยละ ๘.๘ โดยปี ๒๕๖๐ เกิดไฟไหม้ป่า จำนวน ๘๗๘ ครั้ง พื้นที่ถูกไฟไหม้ ๙,๖๘๗ ไร่ ลดลงจาก ปี ๒๕๕๖ ที่มีจำนวน ๑,๕๗๔ ครั้ง และจำนวนพื้นที่ป่าถูกไฟไหม้ ๑๙,๖๒๒ ไร่ ซึ่งเป็นปีที่เกิดไฟไหม้ป่ามากที่สุด โดยในระหว่างปี ๒๕๕๖-๒๕๖๐ เกิดไฟไหม้ป่าเฉลี่ย ๑,๒๖๘.๘ ครั้งต่อปี คิดเป็นพื้นที่ที่ถูกไฟไหม้เฉลี่ย ๑๘,๗๔๑.๒ ไร่ต่อปี

### ๖. สภาวะแวดล้อม

#### ๖.๑ จุดแข็ง

#### ๖.๒ จุดอ่อน

#### ๖.๓ โอกาส

#### ๖.๔ ภัยคุกคาม

### ๗. ปัญหาและประเด็นท้าทาย



## ๘. แนวคิดและทิศทางการพัฒนา

ภาคตะวันออกเฉียงเหนือมีปัญหาพื้นฐานด้านการขาดแคลนน้ำ ดินคุณภาพต่ำ ประสบอุทกภัยและ ภัยแล้งซ้ำซาก คนมีปัญหาทั้งในด้านความยากจน และมีปัญหาภาวะทุพโภชนาการ แต่มีความพร้อม ด้านสถาบันการศึกษาและสถาบันวิจัย ดังนั้น การพัฒนาเศรษฐกิจและสังคมภาคตะวันออกเฉียงเหนือ ไปสู่ความ “มั่นคง มั่งคั่ง ยั่งยืน” จำเป็นจะต้องแก้ไขปัญหาด้านพื้นฐานควบคู่ไปกับการพัฒนาการวิจัยเพื่อใช้ความรู้ เทคโนโลยี นวัตกรรม และความคิดสร้างสรรค์ในการเสริมสร้างความเข้มแข็งของเศรษฐกิจภายในภาคให้มีการเจริญเติบโตได้อย่างเต็มศักยภาพ พร้อมทั้งการแสวงหาโอกาสการนำความรู้ ทุน เทคโนโลยีและนวัตกรรมจากภายนอกมาช่วยขับเคลื่อน โดยการใช้ประโยชน์จากโครงการพัฒนาโครงสร้างพื้นฐานด้านคมนาคมขนส่งขนาดใหญ่ที่เชื่อมโยงภาคตะวันออกเฉียงเหนือกับโครงข่ายระบบการคมนาคมขนส่งและพื้นที่เศรษฐกิจหลักของประเทศ รวมทั้งการใช้ประโยชน์จากการเชื่อมโยงและข้อตกลงกับประเทศเพื่อนบ้านในกลุ่ม อนุภูมิภาค ลุ่มแม่น้ำโขงที่กำลังมีการเจริญเติบโตอย่างรวดเร็วมาเสริมสร้างกิจกรรมการพัฒนาใหม่ ๆ ให้แก่ภาค เพื่อให้มีอัตราการเติบโตที่สูงเพียงพอต่อการลดความเหลื่อมล้ำกับพื้นที่ส่วนอื่นๆ ของประเทศได้ ในระยะยาว

๘.๑ เป้าหมายเชิงยุทธศาสตร์ : พัฒนาอีสานสู่มิติใหม่ให้เป็น “ศูนย์กลางเศรษฐกิจของอนุภูมิภาค ลุ่มแม่น้ำโขง”

### ๘.๒ วัตถุประสงค์

๘.๒.๑ เพื่อแก้ปัญหาปัจจัยพื้นฐานด้านน้ำและดิน ให้เอื้อต่อการประกอบอาชีพ การดำรงชีพ และการพัฒนาเศรษฐกิจของภาค

๘.๒.๒ เพื่อดูแลช่วยเหลือคนจน ผู้ด้อยโอกาส และผู้สูงอายุ ให้มีคุณภาพชีวิตที่ดี พึ่งพาตนเอง พึ่งพาครอบครัว และพึ่งพากันในชุมชนได้

๘.๒.๓ เพื่อยกระดับการผลิตและการสร้างมูลค่าเพิ่มโดยใช้ความรู้ เทคโนโลยี และนวัตกรรม สนับสนุนให้การเติบโตทางเศรษฐกิจของภาคไม่ต่ำกว่าระดับประเทศ

๘.๒.๔ เพื่อเชื่อมโยงห่วงโซ่มูลค่าของระบบเศรษฐกิจภาคเข้ากับระบบเศรษฐกิจของประเทศ และภูมิภาคเอเชียตะวันออกเฉียงใต้

๘.๒.๕ เพื่อพัฒนาภาคตะวันออกเฉียงเหนือเป็นศูนย์กลางเศรษฐกิจของอนุภูมิภาค ลุ่มแม่น้ำโขง และมีบทบาทสนับสนุนประเทศเป็นศูนย์กลางภูมิภาคเอเชียตะวันออกเฉียงใต้

### ๘.๓ เป้าหมาย

๘.๓.๑ อัตราการเจริญเติบโตทางเศรษฐกิจของภาคตะวันออกเฉียงเหนือขยายตัวเพิ่มขึ้น

๘.๓.๒ สัมประสิทธิ์ความไม่เสมอภาค (Gini Coefficient) ในการกระจายรายได้ภาคตะวันออกเฉียงเหนือลดลง



## ๘.๔ ตัวชี้วัดและค่าเป้าหมาย

ตัวชี้วัด	ค่าฐาน	ค่าเป้าหมาย				
		๒๕๖๒	๒๕๖๓	๒๕๖๔	๒๕๖๕	๒๕๖๒-๒๕๖๕
อัตราการเจริญเติบโตทางเศรษฐกิจของภาคตะวันออกเฉียงเหนือ	๘๙๒,๖๗๖ ล้านบาท (ปี ๒๕๕๙)	ขยายตัวไม่ต่ำกว่าร้อยละ ๓.๕	ขยายตัวไม่ต่ำกว่าร้อยละ ๓.๕	ขยายตัวไม่ต่ำกว่าร้อยละ ๓.๕	ขยายตัวไม่ต่ำกว่าร้อยละ ๓.๕	ขยายตัวเฉลี่ยร้อยละ ๓.๕ ต่อปี
สัมประสิทธิ์ความไม่เสมอภาค (Gini Coefficient) ในการกระจายรายได้ภาคตะวันออกเฉียงเหนือ	๐.๔๔๖ (ปี ๒๕๖๐)	ลดลงต่ำกว่า ๐.๔๔๖	ลดลงต่ำกว่า ๐.๔๔๖	ลดลงต่ำกว่า ๐.๔๔๖	ลดลงต่ำกว่า ๐.๔๔๖	ลดลงต่ำกว่า ๐.๔๔๖

๘.๕.๑ ยุทธศาสตร์ที่ ๑ บริหารจัดการน้ำให้เพียงพอต่อการพัฒนาเศรษฐกิจและคุณภาพชีวิตอย่างยั่งยืน

๘.๕.๒ ยุทธศาสตร์ที่ ๒ แก้ไขปัญหาความยากจนและพัฒนาคุณภาพชีวิตผู้มีรายได้น้อยเพื่อลดความเหลื่อมล้ำทางสังคม

๘.๕.๓ ยุทธศาสตร์ที่ ๓ สร้างความเข้มแข็งของฐานเศรษฐกิจภายในควบคู่กับ การแก้ปัญหาทรัพยากรธรรมชาติและสิ่งแวดล้อม

๘.๕.๔ ยุทธศาสตร์ที่ ๔ พัฒนาการท่องเที่ยวเชิงบูรณาการ

๘.๕.๕ ยุทธศาสตร์ที่ ๕ ใช้โอกาสจากการพัฒนาโครงข่ายคมนาคมขนส่งที่เชื่อมโยงพื้นที่เศรษฐกิจหลักภาคกลางและพื้นที่ระเบียงเศรษฐกิจภาคตะวันออก (EEC) เพื่อพัฒนาเมืองและพื้นที่เศรษฐกิจใหม่ๆ ของภาค

๘.๕.๖ ยุทธศาสตร์ที่ ๖ พัฒนาความร่วมมือและใช้ประโยชน์จากข้อตกลงกับประเทศ เพื่อนบ้านในการสร้างความเข้มแข็งทางเศรษฐกิจตามแนวชายแดนและแนวระเบียงเศรษฐกิจ

➔ แผนพัฒนากลุ่มจังหวัดภาคตะวันออกเฉียงเหนือตอนล่าง ๑ (นครราชสีมา ชัยภูมิ บุรีรัมย์ สุรินทร์) ระยะ ๕ ปี พ.ศ. ๒๕๖๑ - ๒๕๖๕ (ฉบับทบทวน) รอบปี พ.ศ.๒๕๖๓

สำนักงานคณะกรรมการพัฒนาการเศรษฐกิจและสังคมแห่งชาติ (สศช.) ในฐานะฝ่ายเลขานุการ คณะกรรมการบูรณาการนโยบายพัฒนาภาค (ก.บ.ภ.) ได้แจ้งผลการประชุมคณะอนุกรรมการบูรณาการนโยบายพัฒนาภาค ด้านวิชาการ (อ.ก.บ.ภ. ด้านวิชาการ) ในการประชุมครั้งที่ ๑/๒๕๖๐ เมื่อวันที่ ๒๕ กรกฎาคม ๒๕๖๑ โดยมีรองนายกรัฐมนตรี (นายวิษณุ เครืองาม) เป็นประธาน มีมติเห็นชอบนโยบายหลักเกณฑ์และวิธีการจัดทำแผนพัฒนาจังหวัดและกลุ่มจังหวัด (พ.ศ. ๒๕๖๑ - ๒๕๖๕) แผนปฏิบัติการราชการประจำปีของจังหวัดและกลุ่มจังหวัด ประจำปีงบประมาณ พ.ศ. ๒๕๖๓ และนายกรัฐมนตรี (พลเอกประยุทธ์ จันทร์โอชา) เห็นชอบแนวทางการกำหนดกรอบการจัดสรรงบประมาณจังหวัดและกลุ่มจังหวัด ประจำปีงบประมาณ พ.ศ. ๒๕๖๓ ตามมติที่ประชุม อ.ก.บ.ภ. ด้านวิชาการครั้งที่ ๒/๒๕๖๑ เมื่อวันที่ ๕ กันยายน ๒๕๖๑ และเห็นชอบแนวทางการกำหนดกรอบการจัดสรรงบประมาณกลุ่มจังหวัด ซึ่งแบ่งงบประมาณเป็น ๒ ส่วนส่วนที่ ๑ งบประมาณ

เพื่อการพัฒนาตามศักยภาพความต้องการของพื้นที่ หรือประเด็นร่วมของกลุ่มจังหวัดส่วนที่ ๒ งบประมาณเพื่อการพัฒนาในลักษณะ Cluster หรือสนองนโยบายสำคัญของรัฐบาลเชิงพื้นที่

กลุ่มจังหวัดภาคตะวันออกเฉียงเหนือตอนล่าง ๑ จึงได้ดำเนินการทบทวนแผนพัฒนา กลุ่มจังหวัดภาคตะวันออกเฉียงเหนือตอนล่าง ๑ ระหว่างวันที่ ๒๐ - ๒๑ สิงหาคม ๒๕๖๑ โดยยึดยุทธศาสตร์ชาติ ระยะ ๒๐ ปี นโยบายรัฐบาล แผนการบริหารราชการแผ่นดิน แนวทางการพัฒนาเศรษฐกิจและสังคมแห่งชาติ ทิศทางการพัฒนาภาคยุทธศาสตร์การพัฒนาคโครงสร้างพื้นฐานด้านคมนาคม แผนแม่บทจากกระทรวงที่เกี่ยวข้อง และมุ่งเน้นการทำงานแบบเครือข่ายร่วมกันทุกภาคส่วน (ภาครัฐ ภาคเอกชน ภาคประชาสังคม และสถาบันการศึกษา) เพื่อร่วมกันกำหนดทิศทางการพัฒนากลุ่มจังหวัด ฯ ทั้งด้านเศรษฐกิจ ด้านสังคมและด้าน ทรัพยากรธรรมชาติและสิ่งแวดล้อม เพื่อให้แผนพัฒนากลุ่มจังหวัดฯ สามารถขับเคลื่อนไปได้ด้วยดีมีประสิทธิภาพ และประสิทธิผล ซึ่งจะเป็นการเพิ่มขีดความสามารถในการแข่งขันของกลุ่มจังหวัด รวมทั้งเป็นการแก้ไขปัญหา ร่วมกันของกลุ่มจังหวัด ให้เหมาะสมกับโอกาสและศักยภาพของกลุ่มจังหวัด และนำไปสู่การกระตุ้นให้เกิดการ ลงทุนของภาคเอกชนและสร้างรายได้ให้กลุ่มจังหวัด

แผนพัฒนากลุ่มจังหวัดภาคตะวันออกเฉียงเหนือตอนล่าง ๑ ระยะ ๕ ปี (พ.ศ.๒๕๖๑ - ๒๕๖๕) ฉบับทบทวน ปี พ.ศ. ๒๕๖๓ ฉบับนี้ ได้รับความเห็นชอบจากคณะกรรมการบริหารงานกลุ่มจังหวัดแบบ บูรณาการ (ก.บ.ก.) ภาคตะวันออกเฉียงเหนือตอนล่าง ๑ ในคราวประชุม ครั้งที่ ๘/๒๕๖๑ เมื่อวันที่ ๒๑ ธันวาคม ๒๕๖๐ โดยสรุปประเด็นสำคัญ ดังนี้

#### ตำแหน่งทางยุทธศาสตร์ (Strategies Position)

- ๑) เป็นแหล่งผลิตสินค้าเกษตรและอาหารปลอดภัย
- ๒) เป็นแหล่งผลิตผลิตภัณฑ์ใหม่ระดับประเทศ
- ๓) เป็นแหล่งท่องเที่ยวที่มีความหลากหลายทั้งการท่องเที่ยวอารยธรรมขอม เชนิเวศน์ การกีฬาที่มีชื่อเสียง
- ๔) เป็นประตูสู่อีสาน และเชื่อมโยงการค้าชายแดนกับประเทศเพื่อนบ้าน

#### เป้าหมายการพัฒนา

ศูนย์กลางของเกษตรอุตสาหกรรม ผลิตภัณฑ์ใหม่ ท่องเที่ยวอารยธรรมขอม และสังคมเป็นสุข

ประเด็นการพัฒนา (Strategies Issues) รวม ๓ ประเด็น คือ

ประเด็นการพัฒนาที่ ๑ การพัฒนาขีดความสามารถในการแข่งขันเกษตรอุตสาหกรรม และแปรรูป

ประเด็นการพัฒนาที่ ๒ การพัฒนาอุตสาหกรรมการท่องเที่ยวการท่องเที่ยว และ ผลิตภัณฑ์ใหม่

ประเด็นการพัฒนาที่ ๓ ยกระดับการพัฒนาคุณภาพชีวิต

#### ➔ แผนพัฒนาจังหวัดสุรินทร์ (พ.ศ. ๒๕๖๑ - ๒๕๖๕) รอบปี ๒๕๖๓

##### เป้าหมายการพัฒนาจังหวัดสุรินทร์

“เมืองเกษตรอินทรีย์ ศูนย์เศรษฐกิจชายแดน ท่องเที่ยววิถีชุมชน ประชาชนมีคุณภาพชีวิตที่ดี”

##### วัตถุประสงค์รวม

๑. เพื่อเพิ่มรายได้ให้ประชาชน
๒. เพื่ออนุรักษ์ทรัพยากรธรรมชาติและสิ่งแวดล้อม
๓. เพื่อเพิ่มคุณภาพชีวิตที่ดี และความปลอดภัยในชีวิตและทรัพย์สินของประชาชน



### ตัวชี้วัดเป้าหมายการพัฒนา

๑. จำนวนพื้นที่การเกษตรที่ได้รับการรับรองมาตรฐานเกษตรอินทรีย์เพิ่มขึ้น
  ๒. ร้อยละที่เพิ่มขึ้นของมูลค่าการค้าชายแดน
  ๓. ร้อยละที่เพิ่มขึ้นของรายได้จากการท่องเที่ยว
  ๔. จำนวนที่เพิ่มขึ้นของพื้นที่ป่าไม้จังหวัด
  ๕. สัดส่วนของคนอายุยืนตั้งแต่ ๘๐ ปีขึ้นไปเพิ่มขึ้น
  ๖. ร้อยละของจำนวนคดีอาชญากรรมลดลง
- ประเด็นการพัฒนา

ประเด็นการพัฒนาที่ ๑ การพัฒนาและส่งเสริมเกษตรอินทรีย์อย่างครบวงจร

#### วัตถุประสงค์

๑. เพื่อเพิ่มพื้นที่เกษตรอินทรีย์
๒. เพื่อยกระดับสินค้าเกษตรอินทรีย์ให้ได้มาตรฐาน
๓. เพื่อเพิ่มช่องทางการจำหน่ายสินค้าเกษตรอินทรีย์

#### ตัวชี้วัด/ค่าเป้าหมาย

๑. จำนวนพื้นที่เกษตรอินทรีย์ที่เพิ่มขึ้น
๒. จำนวนสินค้าเกษตรอินทรีย์ที่ได้มาตรฐานเพิ่มขึ้น
๓. จำนวนช่องทางการจำหน่ายสินค้าเกษตรอินทรีย์เพิ่มขึ้น

#### แนวทางการพัฒนา

๑. การเพิ่มพื้นที่เกษตรอินทรีย์
๒. การยกระดับสินค้าเกษตรอินทรีย์ให้ได้มาตรฐาน
๓. การเพิ่มช่องทางการจำหน่ายสินค้าเกษตรอินทรีย์

ประเด็นการพัฒนาที่ ๒ การส่งเสริมและพัฒนาศักยภาพการค้า การลงทุน การบริการและเชื่อมโยง

เศรษฐกิจชายแดน

#### วัตถุประสงค์

๑. เพื่อสร้างผู้ประกอบการใหม่
๒. เพื่อเพิ่มมูลค่าการค้าชายแดน

#### ตัวชี้วัด/ค่าเป้าหมาย

๑. จำนวนผู้ประกอบการรายใหม่เพิ่มขึ้นต่อปี
๒. ร้อยละที่เพิ่มขึ้นของมูลค่าการค้าชายแดนเมื่อเทียบกับค่าเฉลี่ยปีฐาน

#### แนวทางการพัฒนา

๑. การพัฒนาศักยภาพการแข่งขันของผู้ประกอบการและผู้นำเข้า-ส่งออก
๒. การพัฒนาโครงสร้างพื้นฐานบริเวณด่านศุลกากรให้เพียงพอสนับสนุนการจัดการ  
ด่านพรมแดนแบบเบ็ดเสร็จ ให้ได้มาตรฐานสากล
๓. การพัฒนาโครงสร้างพื้นฐานด้านการค้า การลงทุน และการบริการ



ประเด็นการพัฒนาที่ ๓ การพัฒนาและส่งเสริมการท่องเที่ยววิถีชุมชน

วัตถุประสงค์

๑. เพื่อเพิ่มรายได้จากการท่องเที่ยว
๒. เพื่อเพิ่มจำนวนนักท่องเที่ยว

ตัวชี้วัด/ค่าเป้าหมาย

๑. ร้อยละที่เพิ่มขึ้นของรายได้จากการท่องเที่ยว
๒. ร้อยละที่เพิ่มขึ้นของจำนวนนักท่องเที่ยว

แนวทางการพัฒนา

๑. การพัฒนาตลาดการท่องเที่ยวและการบริการ
๒. การพัฒนาบุคลากรด้านการท่องเที่ยว
๓. การพัฒนาแหล่งท่องเที่ยว สินค้า ผลิตภัณฑ์ และการบริการที่ได้มาตรฐาน

ประเด็นการพัฒนาที่ ๔ การบริหารจัดการทรัพยากรธรรมชาติและสิ่งแวดล้อมอย่างยั่งยืน

วัตถุประสงค์

เพื่อเพิ่มพื้นที่ป่าไม้และรักษาสิ่งแวดล้อมให้สมดุล

ตัวชี้วัด/ค่าเป้าหมาย

๑. จำนวนพื้นที่ป่าไม้เพิ่มขึ้น
๒. ร้อยละที่ลดลงของขยะมูลฝอย
๓. จำนวนชุมชน/หน่วยงานที่ใช้พลังงานทางเลือกเพิ่มขึ้น

แนวทางการพัฒนา

๑. การส่งเสริมการบริหารจัดการทรัพยากรธรรมชาติให้ยั่งยืน
๒. การส่งเสริมการบริหารจัดการขยะ
๓. การส่งเสริมการบริหารจัดการพลังงานทางเลือก

ประเด็นการพัฒนาที่ ๕ การยกระดับคุณภาพชีวิตของประชาชน

วัตถุประสงค์

เพื่อให้ประชาชนมีความสุขและสังคมร่วมเย็น

ตัวชี้วัด/ค่าเป้าหมาย

๑. สัดส่วนของคนอายุยืนตั้งแต่ ๘๐ ปีขึ้นไป เพิ่มขึ้น
๒. รายได้เฉลี่ยครัวเรือนเพิ่มขึ้น
๓. จำนวนตำบลต้นแบบจัดการตนเองเพิ่มขึ้น
๔. จำนวนคนในครัวเรือนที่จบการศึกษาภาคบังคับและไม่มีงานทำได้รับการฝึกอบรมอาชีพทุกคน
๕. สัดส่วนของนักเรียนด้อยโอกาสต่อนักเรียนทั้งหมดลดลง

แนวทางการพัฒนา

๑. การส่งเสริมให้ประชาชนมีสุขภาวะที่ดี
๒. การส่งเสริมการดำเนินชีวิตตามศาสตร์พระราชา
๓. การส่งเสริมให้องค์กรภาคประชาชนมีความเข้มแข็ง สามารถพึ่งตนเองได้
๔. การพัฒนาคุณภาพและเพิ่มโอกาสทางการศึกษา

ประเด็นการพัฒนาที่ ๒ การเสริมสร้างความมั่นคงและความปลอดภัย  
วัตถุประสงค์

๑. เพื่อสร้างความสัมพันธ์อันดีกับประเทศเพื่อนบ้าน
๒. เพื่อให้หมู่บ้าน/ชุมชน ปลอดภัยาสพติด
๓. เพื่อให้ประชาชนมีความปลอดภัยในชีวิตและทรัพย์สิน

ตัวชี้วัด/ค่าเป้าหมาย

๑. จำนวนครั้งในการแลกเปลี่ยนความสัมพันธ์อันดีกับประเทศเพื่อนบ้าน
๒. จำนวนหมู่บ้าน/ชุมชน ที่ปลอดภัยาสพติด (หมู่บ้านสีขาว) เพิ่มขึ้น
๓. ร้อยละคดีอาชญากรรมลดลง

แนวทางการพัฒนา

๑. การส่งเสริมและพัฒนาความร่วมมือกับประเทศเพื่อนบ้าน
๒. การพัฒนาคน องค์กร เครือข่าย หมู่บ้าน/ชุมชน เพื่อความมั่นคง ความสงบเรียบร้อย และห่างไกลยาเสพติด
๓. การรักษาความสงบเรียบร้อยและปลอดภัยในชีวิตและทรัพย์สินของประชาชน

๔) ยุทธศาสตร์การพัฒนาขององค์กรปกครองส่วนท้องถิ่นในเขตจังหวัดสุรินทร์

(พ.ศ. ๒๕๖๐ - ๒๕๖๒)

วิสัยทัศน์ (Vision) “เมืองเกษตรอินทรีย์ วิถีช่างไทย ผ้าไหมสุรินทร์ สู่สากล”

“Organic Silk Route city of Thailand Surin Elephant internationally”

ยุทธศาสตร์การพัฒนาขององค์กรปกครองส่วนท้องถิ่นในเขตจังหวัดสุรินทร์ ประกอบด้วย ๕ ด้าน ดังนี้

ยุทธศาสตร์ที่ ๑ การพัฒนาศักยภาพภาคการเกษตรและอุตสาหกรรมเกษตรเพื่อสร้างมูลค่าเพิ่ม

- ๑.๑ พัฒนาระบบการเกษตรให้เหมาะสมกับพื้นที่ (โซนนิ่ง)
- ๑.๒ เพิ่มขีดความสามารถด้านพื้นที่ การผลิต และการแปรรูปการเกษตรให้ได้มาตรฐาน
- ๑.๓ สร้างความเข้มแข็งให้เกษตรกรและองค์กรเกษตรกร
- ๑.๔ ส่งเสริมและเพิ่มช่องทางการตลาด
- ๑.๕ พื้นที่เกษตรอินทรีย์และกลุ่มเกษตรกรมีการขยายตัวเพิ่มขึ้น
- ๑.๖ การพัฒนาแหล่งน้ำและบริหารจัดการน้ำอย่างมีระบบ

ยุทธศาสตร์ที่ ๒ การพัฒนาความสามารถในการแข่งขันทางเศรษฐกิจ การค้า การลงทุน และการท่องเที่ยว

- ๒.๑ ส่งเสริมและพัฒนาแหล่งท่องเที่ยวให้ได้คุณภาพ
- ๒.๒ การพัฒนาและฟื้นฟูแหล่งท่องเที่ยวเชิงประวัติศาสตร์ วัฒนธรรม อารยธรรม ขอม เขิงนิเวศน์ เขิงเกษตร ให้เกิดความยั่งยืนโดยการมีส่วนร่วมของชุมชน
- ๒.๓ ยกกระดับผลิตภัณฑ์ชุมชนให้สามารถแข่งขันได้ในตลาดสากล
- ๒.๔ การพัฒนาระบบโครงสร้างพื้นฐาน สิ่งอำนวยความสะดวก
- ๒.๕ การส่งเสริมและพัฒนาผลิตภัณฑ์ผ้าไหม ผลิตภัณฑ์ชุมชน และสินค้าเกษตร ให้มีคุณภาพและมาตรฐานตรงกับความต้องการของตลาด
- ๒.๖ ส่งเสริมการพัฒนาบุคลากรด้านการค้า การลงทุน และการท่องเที่ยว
- ๒.๗ ส่งเสริมการค้า การลงทุน การตลาด การท่องเที่ยว และการประชาสัมพันธ์



**ยุทธศาสตร์ที่ ๓ การบริหารจัดการทรัพยากรธรรมชาติและสิ่งแวดล้อมอย่างยั่งยืน**

- ๓.๑ ส่งเสริมการอนุรักษ์ ฟื้นฟู ป้องกันและการใช้ประโยชน์ทรัพยากรธรรมชาติและสิ่งแวดล้อมอย่างมีส่วนร่วม
- ๓.๒ การบริหารจัดการขยะและสิ่งปฏิกูล
- ๓.๓ ส่งเสริมการใช้พลังงานทดแทน เพื่อสร้างความมั่นคงทางพลังงานและรักษาสิ่งแวดล้อม
- ๓.๔ พัฒนาแหล่งน้ำและระบบบริหารจัดการน้ำให้มีประสิทธิภาพ
- ๓.๕ การเสริมสร้างสภาพแวดล้อมที่ดี

**ยุทธศาสตร์ที่ ๔ การพัฒนาคนและสังคมเพื่อยกระดับคุณภาพชีวิตบนพื้นฐานความเสมอภาค**

- ๔.๑ การส่งเสริมการเรียนรู้ตลอดชีวิต
- ๔.๒ การพัฒนาแหล่งเรียนรู้และการส่งเสริมให้ประชาชนเข้าถึงแหล่งเรียนรู้
- ๔.๓ การส่งเสริม กีฬา นันทนาการ และการพัฒนากีฬาสู่ความเป็นเลิศ
- ๔.๔ การส่งเสริมและเสริมสร้างสุขภาพแบบองค์รวมของประชาชนให้แข็งแรง
- ๔.๕ การพัฒนาบุคลากรทางด้านสุขภาพให้มีสมรรถนะที่เหมาะสมในการปฏิบัติงาน
- ๔.๖ การเสริมสร้างความมั่นคงของชีวิตและสังคมภายใต้ปรัชญาเศรษฐกิจพอเพียง
- ๔.๗ การพัฒนาคุณธรรม จริยธรรม และเสริมสร้างอนุรักษ์วัฒนธรรม ประเพณีที่ดีงาม
- ๔.๘ การเสริมสร้างโอกาสให้ประชาชนมีอาชีพ มีงานทำ มีรายได้
- ๔.๙ การเสริมสร้างการมีส่วนร่วมทางการเมือง การปกครอง ในระบอบประชาธิปไตย อันมีพระมหากษัตริย์เป็นประมุข
- ๔.๑๐ การส่งเสริมเครือข่ายเฝ้าระวังและการป้องกันแก้ไขปัญหาทางสังคม
- ๔.๑๑ การเสริมสร้างความเข้มแข็งของภาคประชาชน
- ๔.๑๒ การส่งเสริมให้สถาบันครอบครัวและชุมชนมีความเข้มแข็ง
- ๔.๑๓ การพัฒนาคุณภาพชีวิตเด็ก สตรี คนชรา คนพิการ

**ยุทธศาสตร์ที่ ๕ การเสริมสร้างความมั่นคงชายแดน**

- ๕.๑ พัฒนาศักยภาพหมู่บ้าน/ชุมชนชายแดน
- ๕.๒ การพัฒนาความสัมพันธ์ด้านประเพณี ศิลปวัฒนธรรม ศาสนา และกีฬา กับประเทศเพื่อนบ้าน
- ๕.๓ การพัฒนาระบบโครงสร้างพื้นฐานในพื้นที่ชายแดน
- ๕.๔ การรักษาความสงบเรียบร้อย ความปลอดภัยในชีวิตและทรัพย์สินตามพื้นที่ชายแดน

## ๒.๑ วิสัยทัศน์

องค์การบริหารส่วนตำบลกุตหวาย ได้กำหนดวิสัยทัศน์ (Vision) เพื่อแสดงสถานการณ์ในอุดมคติ ซึ่งเป็นจุดมุ่งหมายความคาดหวังที่ต้องการให้เกิดขึ้นในอนาคตข้างหน้า ซึ่งจะสามารถสะท้อนถึงสภาพการณ์ของท้องถิ่นในอนาคตอย่างรอบด้าน ภายใต้การเปลี่ยนแปลงของสภาพแวดล้อมด้านต่างๆ จึงได้กำหนดวิสัยทัศน์ ความหวังที่จะให้เกิดขึ้นในอนาคต ดังนี้

“แหล่งน้ำดี มีเศรษฐกิจยั่งยืน พื้นฟูวัฒนธรรม นำการศึกษา พัฒนาสู่อาเซียน”

## ๒.๒ ยุทธศาสตร์

คณะกรรมการพัฒนาองค์การบริหารส่วนตำบลร่วมกับประชาคมท้องถิ่น ส่วนราชการ รัฐวิสาหกิจ รวมทั้งองค์กรต่างๆ ที่เกี่ยวข้อง ได้กำหนดยุทธศาสตร์ขององค์การบริหารส่วนตำบล ๖ ด้าน ดังนี้

- ยุทธศาสตร์ที่ ๑ ด้านการเพิ่มศักยภาพภาคการเกษตรเพื่อการพัฒนาที่ยั่งยืน
- ยุทธศาสตร์ที่ ๒ การพัฒนาด้านโครงสร้างพื้นฐาน
- ยุทธศาสตร์ที่ ๓ ด้านการอนุรักษ์ทรัพยากรธรรมชาติและสิ่งแวดล้อม
- ยุทธศาสตร์ที่ ๔ ด้านการพัฒนาคนและสังคม
- ยุทธศาสตร์ที่ ๕ ด้านการศึกษา การกีฬา ศาสนา วัฒนธรรม และการท่องเที่ยว
- ยุทธศาสตร์ที่ ๖ ด้านการพัฒนาการบริหารบ้านเมืองที่ดี

## ๒.๓ เป้าประสงค์

- (๑) เพื่อให้ตำบลกุตหวายเป็นเมืองน่าอยู่ มีสาธารณูปโภคขั้นพื้นฐานที่ครอบคลุมถึง
- (๒) เพื่ออนุรักษ์ พื้นฟู ทรัพยากรธรรมชาติ จัดการสิ่งแวดล้อมอย่างเหมาะสมมีความปลอดภัยในการดำเนินชีวิตประจำวัน
- (๓) พัฒนาฟื้นฟูและเพิ่มประสิทธิภาพการบริหารจัดการ การท่องเที่ยว ภายในเขตองค์การบริหารส่วนตำบลกุตหวาย
- (๔) ประชาชนมีความอยู่ดีกินดี พึ่งพาตนเองได้ภายใต้ปรัชญาเศรษฐกิจพอเพียง
- (๕) ประชาชนมีความเข้มแข็ง ร่วมคิด ร่วมทำแก้ไขปัญหาภายในชุมชนของตนเองได้อย่างมีประสิทธิภาพและเป็นรูปธรรมเพื่อให้ประชาชนในตำบลทุกกลุ่ม มีคุณภาพชีวิตที่ดีและสังคมน่าอยู่
- (๖) เพื่อส่งเสริมสนับสนุนการศึกษา อนุรักษ์ ขนบธรรมเนียม ภูมิปัญญาประเพณี วัฒนธรรม อันดีของตำบล
- (๗) เพิ่มประสิทธิภาพการบริหารจัดการองค์กรเป็นไปอย่างถูกต้อง รวดเร็ว สามารถตอบสนองความต้องการของประชาชนได้อย่างรวดเร็วตรงตามวัตถุประสงค์

## ๒.๔ ตัวชี้วัด

- (๑) ประชาชนในตำบลกุตหวายมีรายได้เพิ่มขึ้น ร้อยละ ๕
- (๒) ประชาชนได้รับการบริการด้านโครงสร้างพื้นฐานให้มีความสะดวกและรวดเร็วเพิ่มขึ้น ร้อยละ ๕๐
- (๓) ทรัพยากรธรรมชาติและสิ่งแวดล้อมภายในตำบลกุตหวายได้รับการจัดการดูแล อนุรักษ์ และฟื้นฟู เพิ่มขึ้น
- (๔) ระดับคุณภาพชีวิตของประชาชนภายในตำบลเพิ่มขึ้นอย่างต่อเนื่อง
- (๕) ระบบการศึกษาได้รับการพัฒนาและมีคุณภาพเพิ่มขึ้น



- (๖) ขนบธรรมเนียม ประเพณี วัฒนธรรมท้องถิ่นได้รับการอนุรักษ์ สืบสาน
- (๗) การเพิ่มขึ้นของประสิทธิภาพการบริหารจัดการการท่องเที่ยวภายในตำบลทุกตัว
- (๘) ชุมชนมีศักยภาพเข้มแข็งขึ้น ประสิทธิภาพการบริหารจัดการขององค์กรเพิ่มขึ้น

#### ๒.๕ คำเป้าหมาย

- (๑) การรับบริการด้านโครงสร้างพื้นฐานมีความสะดวกและรวดเร็ว
- (๒) ประชาชนมีความรู้และบำรุงรักษา ศิลปวัฒนธรรมอันดีงาม
- (๓) ประชาชนมีศักยภาพมีรายได้เพียงพอ สามารถพึ่งตนเองได้
- (๔) มลภาวะและสิ่งแวดล้อมไม่เป็นพิษ ทำให้ชุมชนน่าอยู่อย่างสงบสุข
- (๕) การบริหารจัดการภาครัฐที่ดีและมีส่วนร่วมจากทุกภาคส่วน

#### ๒.๖ กลยุทธ์

##### ยุทธศาสตร์ที่ ๑ ด้านการเพิ่มศักยภาพภาคการเกษตรเพื่อการพัฒนาที่ยั่งยืน

- แนวทางที่ ๑ ส่งเสริมให้มีน้ำเพื่อการอุปโภค บริโภค และการเกษตรอย่างเพียงพอ
- แนวทางที่ ๒ พื้นที่เกษตรอินทรีย์และกลุ่มเกษตรกรมีการขยายตัวเพิ่ม
- แนวทางที่ ๓ สร้างความเข้มแข็งให้กับเกษตรกรและองค์กรเกษตรกร

##### ยุทธศาสตร์ที่ ๒ การพัฒนาด้านโครงสร้างพื้นฐาน

- แนวทางที่ ๑ การพัฒนาระบบโครงสร้างพื้นฐานสิ่งอำนวยความสะดวก
- แนวทางที่ ๒ พัฒนาระบบสาธารณูปโภคให้ครอบคลุมทั่วถึง

##### ยุทธศาสตร์ที่ ๓ ด้านการอนุรักษ์ทรัพยากรธรรมชาติและสิ่งแวดล้อม

- แนวทางที่ ๑ การจัดการสิ่งแวดล้อมอย่างเหมาะสมและมีความปลอดภัยในการดำเนินชีวิตประจำวัน
- แนวทางที่ ๒ การส่งเสริมการลดปริมาณขยะมูลฝอยและการคัดแยกขยะเพื่อส่งเสริมให้ประชาชนนำกลับมาใช้ประโยชน์
- แนวทางที่ ๓ การให้ความสำคัญในการอนุรักษ์ทรัพยากรธรรมชาติและสิ่งแวดล้อม

##### ยุทธศาสตร์ที่ ๔ ด้านการพัฒนาคนและสังคม

- แนวทางที่ ๑ ส่งเสริมให้ประชาชนในตำบลทุกกลุ่มมีคุณภาพชีวิตที่ดีและสังคมน่าอยู่
- แนวทางที่ ๒ ชุมชนมีความเข้มแข็ง ร่วมคิดร่วมทำ และแก้ไขปัญหาภายในชุมชนของตนเองได้อย่างมีประสิทธิภาพและเป็นรูปธรรม
- แนวทางที่ ๓ ประชาชนมีความอยู่ดีกินดี พึ่งพาตนเองภายใต้ปรัชญาเศรษฐกิจพอเพียง

- แนวทางที่ ๔ พัฒนาบุคลากรทางด้านสุขภาพให้มีสมรรถนะที่เหมาะสมในการปฏิบัติงาน

- แนวทางที่ ๕ การส่งเสริมคุณภาพชีวิตเด็ก สตรี คนชรา ผู้ด้อยโอกาส คนพิการและผู้ป่วยเอดส์

- แนวทางที่ ๖ การรักษาความปลอดภัยในชีวิตและทรัพย์สิน การป้องกันบรรเทาสาธารณภัยและการแก้ไขปัญหาเสพติด

ยุทธศาสตร์ที่ ๕ ด้านการศึกษา การกีฬา ศาสนา วัฒนธรรม และการท่องเที่ยว

แนวทางที่ ๑ ส่งเสริมสนับสนุน การศึกษา ศาสนา ภูมิปัญญา ประเพณีและวัฒนธรรม  
อันดีของตำบล

แนวทางที่ ๒ ส่งเสริมและพัฒนาแหล่งท่องเที่ยวให้ได้คุณภาพ

ยุทธศาสตร์ที่ ๖ ด้านการพัฒนาการบริหารบ้านเมืองที่ดี

แนวทางที่ ๑ การส่งเสริม การมีส่วนร่วมทางการเมือง การปกครองในระบอบ-  
ประชาธิปไตยอันมีพระมหากษัตริย์เป็นประมุข

แนวทางที่ ๒ เพิ่มประสิทธิภาพการบริหารจัดการองค์กรเป็นไปอย่างรวดเร็ว  
สามารถตอบสนองความต้องการของประชาชนได้ตรงตามวัตถุประสงค์

แนวทางที่ ๓ การปรับปรุงและพัฒนาบุคลากร

#### ๒.๗ จุดยืนทางยุทธศาสตร์

- (๑) การพัฒนาชุมชนให้น่าอยู่มีความเข้มแข็ง โดยได้รับบริการสาธารณะด้านโครงสร้างพื้นฐาน  
ที่จำเป็นเพื่อรองรับการขยายตัวของชุมชนและเศรษฐกิจ
- (๒) การพัฒนาระบบการศึกษาและส่งเสริมศิลปวัฒนธรรมท้องถิ่น
- (๓) ส่งเสริมและพัฒนาศักยภาพคนและความเข้มแข็งของชุมชนในการพึ่งตนเอง
- (๔) การกำจัดขยะมูลฝอย สิ่งปฏิกูลและมลภาวะสิ่งแวดล้อมที่มีอย่างยั่งยืน
- (๕) การพัฒนาระบบการบริหารจัดการภาครัฐที่ดีและมีส่วนร่วมจากทุกภาคส่วน

#### แผนงาน

- (๑) แผนงานบริหารงานงานทั่วไป
- (๒) แผนงานการรักษาความสงบภายใน
- (๓) แผนงานการศึกษา
- (๔) แผนงานสาธารณสุข
- (๕) แผนงานสังคมสงเคราะห์
- (๖) แผนงานเคหะและชุมชน
- (๗) แผนงานสร้างความเข้มแข็งของชุมชน
- (๘) แผนงานการศาสนาและวัฒนธรรมและนันทนาการ
- (๙) แผนงานอุตสาหกรรมและการโยธา
- (๑๐) แผนงานการเกษตร
- (๑๑) แผนงานงบกลาง



## ๒.๘ ความเชื่อมโยงของยุทธศาสตร์ในภาพรวม

ในการจัดทำแผนพัฒนาท้องถิ่น (พ.ศ. ๒๕๖๖ – ๒๕๗๐) ขององค์การบริหารส่วนตำบลสกุทหวาย มีความสอดคล้องกับ ยุทธศาสตร์การพัฒนาขององค์กรปกครองส่วนท้องถิ่นจังหวัด ยุทธศาสตร์จังหวัด ยุทธศาสตร์การพัฒนากลุ่มจังหวัด ยุทธศาสตร์การพัฒนาภาค แผนพัฒนาเศรษฐกิจและสังคมแห่งชาติ ฉบับที่ ๑๒ และ ยุทธศาสตร์ชาติ ๒๐ ปี ดังนี้

ความเชื่อมโยงของยุทธศาสตร์ชาติกับแผนในระดับต่าง ๆ

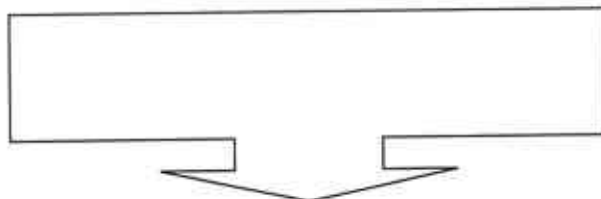

ความเชื่อมโยงของยุทธศาสตร์ชาติกับแผนในระดับต่างๆ

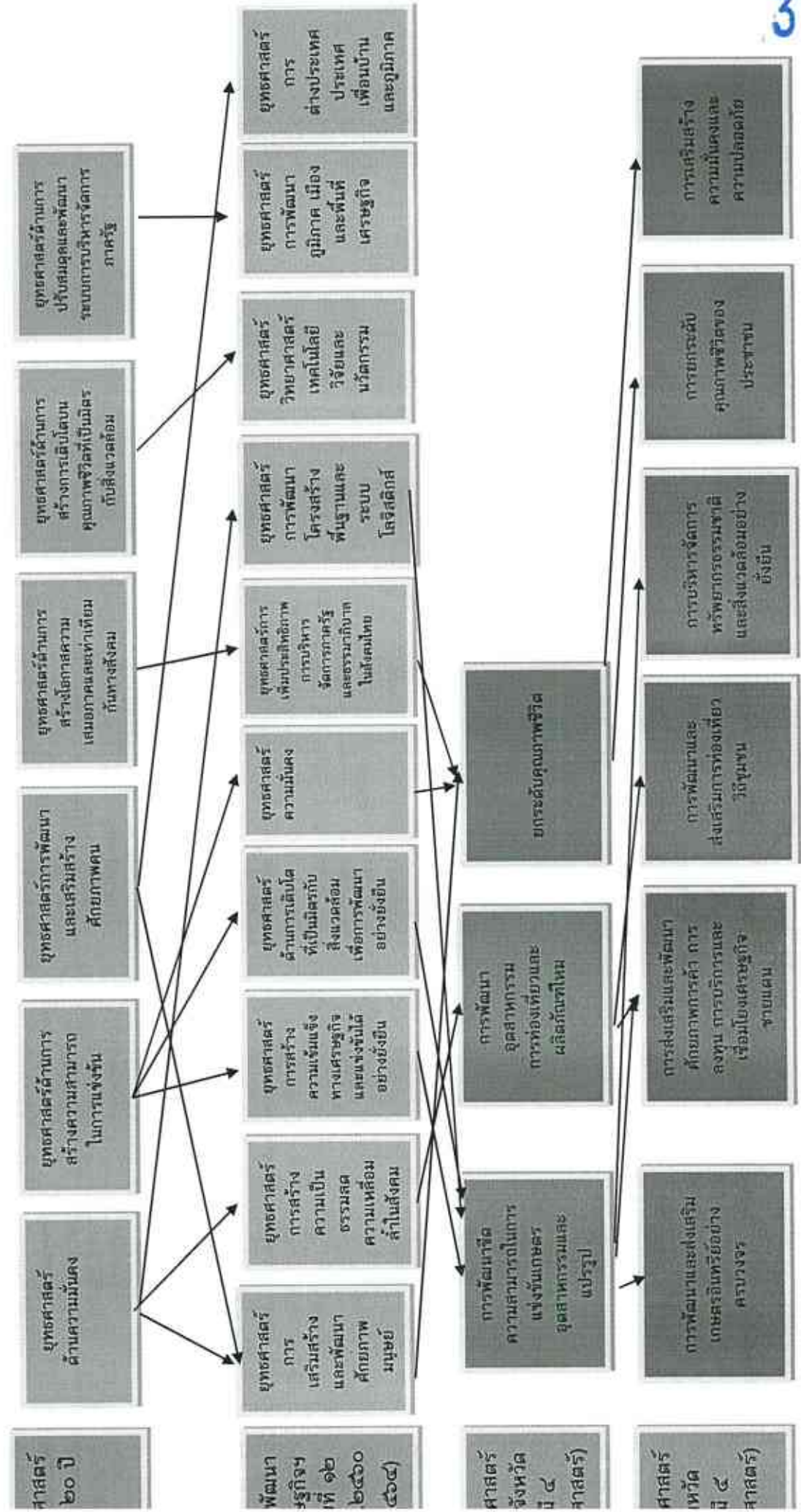



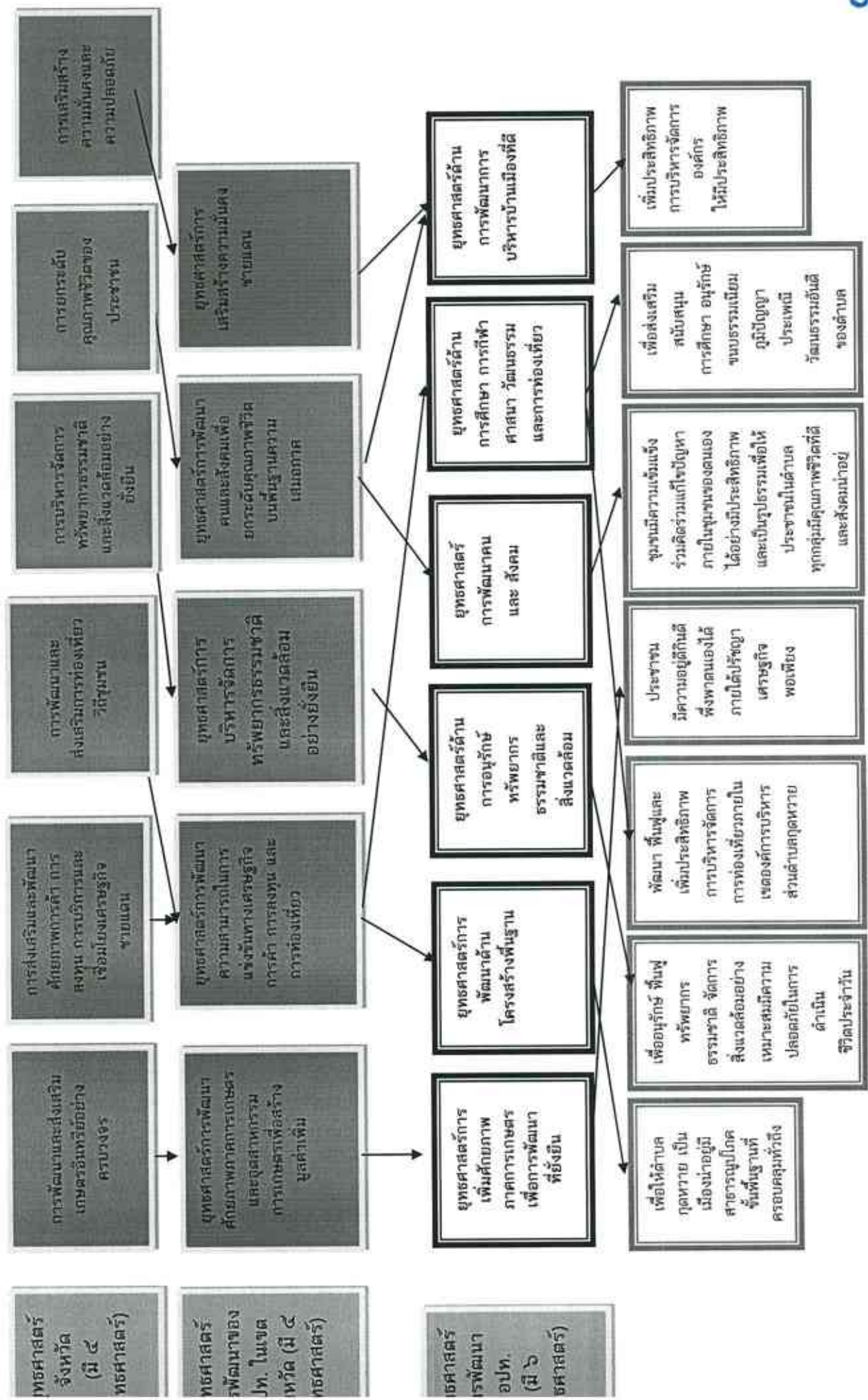

แผนพัฒนาท้องถิ่น (พ.ศ. ๒๕๖๖ - ๒๕๗๐) องค์การบริหารส่วนตำบลดงหวาย







### ๓. การวิเคราะห์เพื่อพัฒนาท้องถิ่น

#### ๓.๑ การวิเคราะห์กรอบการจัดทำยุทธศาสตร์ขององค์กรปกครองส่วนท้องถิ่น

ในการจัดทำแผนพัฒนาท้องถิ่นขององค์การบริหารส่วนตำบลได้ใช้การวิเคราะห์ Swot Analysis/Demand (Demand Analysis)/Global Demand และTrend ปัจจัยและสถานการณ์การเปลี่ยนแปลงที่มีผลต่อการพัฒนา อย่างน้อยต้องประกอบด้วย การวิเคราะห์ศักยภาพด้านเศรษฐกิจ ด้านสังคม ด้านทรัพยากรธรรมชาติและสิ่งแวดล้อม ซึ่งมีรายละเอียดดังนี้

##### จุดแข็ง (S : Strength-s)

- ประชาชนมีความพร้อม จะมีส่วนร่วมในกระบวนการพัฒนาท้องถิ่น
- การจัดโครงสร้างภายในมีความเหมาะสมสอดคล้องกับการกิจ
- เมืองค์การบริหารส่วนตำบลที่พร้อมจะให้บริการสาธารณะและแก้ไขปัญหาความเดือดร้อนของประชาชน
- มีการประสานร่วมมือกันระหว่างองค์การบริหารส่วนตำบลกับส่วนราชการต่างๆ
- ผู้นำชุมชนมีความเข้มแข็ง และมีศักยภาพในการพัฒนา
- ส่งเสริมการมีส่วนร่วมของประชาชนในรูปแบบประชาคม การประชุมวางแผนเตรียมงาน

##### จุดอ่อน (W : Weakness)

- กฎหมาย ระเบียบ ข้อบังคับที่เกี่ยวข้องกับการปฏิบัติงาน มีการแก้ไขเปลี่ยนแปลงอยู่ตลอดเวลาทำให้
- เจ้าหน้าที่ผู้ปฏิบัติสับสนขาดความชัดเจน
- องค์การบริหารส่วนตำบล มีงบประมาณจำกัด ทำให้การพัฒนาไม่เป็นไปตามแผนพัฒนาที่วางไว้
- การใช้ทรัพยากรธรรมชาติ และการทำลายสิ่งแวดล้อมเพิ่มขึ้น ก่อให้เกิดปัญหาภัยธรรมชาติ

##### โอกาส (O : Opportunity)

- สถาบันการศึกษาในจังหวัดสุรินทร์ เลือกที่จะมาพัฒนาตำบลกุดหวายให้เป็นเมืองท่องเที่ยวในอนาคต
- มีเส้นทางคมนาคมเชื่อมระหว่างจังหวัด สามารถรองรับการขยายตัวทางด้านเศรษฐกิจ
- นโยบายของรัฐบาลในการส่งเสริมการกระจายอำนาจการปกครองท้องถิ่น โดยการสร้างดุลยภาพระหว่างการกำกับดูแล และความเป็นอิสระของท้องถิ่นในการบริหารจัดการงบประมาณและบุคลากรของท้องถิ่น

##### อุปสรรค (T : Threat)

- ประชาชนขาดความรู้ ความเข้าใจ บทบาทหน้าที่ของตนเองกับงานของท้องถิ่น
  - นโยบายรัฐบาลไม่สามารถถ่ายโอนงบประมาณมายังองค์กรปกครองส่วนท้องถิ่น
- ตามพระราชบัญญัติกำหนดแผนและขั้นตอนการกระจายอำนาจให้แก่องค์กรปกครองส่วนท้องถิ่น พ.ศ.๒๕๔๒ ทำให้การพัฒนาท้องถิ่นบางเรื่องต้องชะงัก
- กฎหมาย ระเบียบ ข้อบังคับขาดความยืดหยุ่น หรือไม่เหมาะสมสอดคล้องกับการกิจ
- หวังระยะเวลาในการจัดสรรและการเบิกจ่ายงบประมาณของรัฐบาลมีความไม่แน่นอน



- การดำเนินงานตามนโยบายต่างๆ ของรัฐบาลมีจำนวนเพิ่มมากขึ้น ความรับผิดชอบเพิ่มมากขึ้น ประกอบกับปัญหาในพื้นที่และความต้องการประชาชนมีมาก แต่ไม่สามารถปฏิบัติได้ครบถ้วน เนื่องจากจำกัดด้วยอำนาจหน้าที่และจำนวนงบประมาณที่มีจำกัด

### ๓.๒ การประเมินสถานการณ์สภาพแวดล้อมภายนอกที่เกี่ยวข้อง

ในการจัดทำแผนพัฒนาท้องถิ่น (พ.ศ. ๒๕๖๖ - ๒๕๗๐) ขององค์การบริหารส่วนตำบลลูกหวาย นั้น ได้ทำการประเมินสถานการณ์สภาพแวดล้อมภายนอกที่เกี่ยวข้อง ซึ่งมีรายละเอียดดังนี้

ด้าน	สถานการณ์สภาพแวดล้อมภายนอกที่เกี่ยวข้อง	ข้อบ่งชี้และปริมาณของปัญหา/ความต้องการ	พื้นที่เป้าหมาย/กลุ่มเป้าหมาย	ความคาดหวังและแนวโน้มอนาคต
๑. ด้านบริหารราชการให้มีประสิทธิภาพคุณภาพตามหลักธรรมาภิบาล	๑) ประชาชนบางส่วนยังขาดความรู้เกี่ยวกับระบบการทำงานของ อบต.	- การขาดความรู้ความเข้าใจที่ถูกต้อง	- ประชาชนในเขต อบต.	- ประชาชนมีความรู้ความเข้าใจมากขึ้น และสามารถเสนอแนวทางการแก้ไขปัญหาที่เกิดขึ้นในหมู่บ้าน
๒. ด้านการลดความเหลื่อมล้ำทางสังคมและพัฒนาคุณภาพชีวิตประชาชน	๑) การศึกษาสื่อการเรียนการสอนยังไม่พอเพียง เด็กนักเรียนไม่ได้รับการศึกษาต่อในระดับที่สูงกว่าขั้นพื้นฐาน และขาดงบประมาณในการศึกษาครอบครัวยากจน	- สังคมในชุมชน	- เด็กนักเรียนในเขต อบต.	- มีสื่อการเรียนการสอนที่พอเพียง เด็กนักเรียนได้รับการศึกษาที่สูงขึ้น มีงบประมาณในการศึกษาเล่าเรียน
	๒) เด็กและผู้สูงอายุบางครอบครัว ผู้สูงอายุอยู่ตามลำพัง และรับภาระในการดูแลเด็ก	- การได้รับการดูแลเด็กและผู้สูงอายุ	- ผู้สูงอายุและเด็กในเขต อบต.	- ผู้สูงอายุและเด็กได้รับการดูแลที่ดี
	๓) ผู้พิการไม่ได้รับความช่วยเหลือในดำรงชีวิต	- การได้รับการดูแลผู้พิการ	- ผู้พิการในเขต อบต.	- ผู้พิการได้รับความช่วยเหลือในการดำรงชีวิตและทั่วถึง
	๔) ประชาชนในพื้นที่บางรายมีที่อยู่อาศัยไม่มั่นคงแข็งแรง	- ที่อยู่อาศัย	- ประชาชนในพื้นที่ที่ได้รับความเดือนร้อนเรื่องที่อยู่อาศัย	- ประชาชนในพื้นที่ได้รับความช่วยเหลือซ่อมแซมที่อยู่อาศัยให้มั่นคงแข็งแรง
	๕) มีการระบาดของโรคอุบัติใหม่ โรคระบาด โรคติดต่อ	- ด้านสาธารณสุข	- ในเขต อบต.	- ในพื้นที่ไม่มีการระบาดของโรค อุตุนิบัติใหม่ โรคระบาด โรคติดต่อ

ด้าน	สถานการณ์ภาพ แวดล้อม ภายนอกที่เกี่ยวข้อง	ข้อช่วยและ ปริมาณของปัญหา/ ความต้องการ	พื้นที่เป้าหมาย/ กลุ่มเป้าหมาย	ความคาดหวังและ แนวโน้มอนาคต
	๑๓) ประชากรที่สูบบุหรี่ จำนวน ๒๐๗ คน ดื่มสุรา ๑๙๕ คน	- การดำเนินการตามกฎหมาย กรณีที่ฝ่าฝืนกฎหมาย	- ประชากรที่สูบบุหรี่และดื่มสุรา	- ประชาชนเลิกสูบบุหรี่และเลิกดื่มสุรา
๓. ด้านการพัฒนา ด้านการเกษตร เศรษฐกิจ อุตสาหกรรม	๑) ไฟฟ้าส่องสว่างทาง และที่สาธารณะยังไม่ สามารถดำเนินการ ครอบคลุมพื้นที่ได้ ทั้งหมด	- ไฟฟ้า	- ทางและ ที่สาธารณะ ในเขต อบต.	- ทางและที่ สาธารณะมีแสงสว่าง เพียงพอประชาชน ได้รับความสะดวก ในการสัญจรไปมา และป้องกันการเกิด อาชญากรรมได้
	๒) ประชาชนต้องการ เส้นทางในการสัญจร ไปมาเพิ่มมากขึ้นและ อบต. ไม่สามารถ ดำเนินการได้เนื่องจาก งบประมาณมีไม่ เพียงพอ	- เส้นทางคมนาคม	- เส้นทาง คมนาคมที่เป็น สาธารณะและ ประชาชนมีความ ต้องการให้ ดำเนินการ	- มีเส้นทางในการ คมนาคมเพียงพอ และ ประชาชนได้รับ ความสะดวกในการ สัญจรไปมา
	๓) ประชาชนไม่มีการ วางแผนในการ ดำเนินงาน	- การวางแผน	- ประชาชนใน เขต อบต.	- ประชาชนสามารถ วางแผนการ ดำเนินงานได้เอง
	๔) ขาดแหล่งเงินลงทุน ในการทำกิจการและ ประกอบอาชีพ	- การลงทุน	- ประชาชนใน เขต อบต.	- มีแหล่งเงินทุนใน การทำกิจการและ ประกอบอาชีพ
	๕) ผลผลิตทาง การเกษตรราคาตกต่ำ ระยะทางในการขนส่ง ผลผลิตไกลจาก แหล่งรับซื้อ	- การรวมกลุ่มต่อรอง กับพ่อค้าคนกลาง	- เกษตรกรใน พื้นที่	- ผลผลิตมีราคา สูงขึ้น
	๖) ค่าแรงต่ำค่าครอง ชีพสูงขาดแคลนการ จ้างงาน	- การเพิ่มค่าแรงให้ เหมาะสมกับการ ทำงาน	- ผู้ประกอบ อาชีพรับจ้าง	- ค่าแรงสูงขึ้น เหมาะสมกับ ค่าครองชีพ มีการ จ้างงานมากขึ้น
	๗) คริวเรือนยังมี รายได้เฉลี่ยต่อปี ต่ำกว่า ๓๐,๐๐๐ บาท	- เพิ่มช่องทางในการ ประกอบอาชีพ	- ประชาชนที่มี รายได้ต่ำกว่า เกณฑ์มาตรฐาน	- ไม่มีครัวเรือน ที่ตกเกณฑ์มาตรฐาน รายได้

ด้าน	สถานการณ์ภาพ แวดล้อม ภายนอกที่เกี่ยวข้อง	ข้อช่วยและ ปริมาณของปัญหา/ ความต้องการ	พื้นที่เป้าหมาย/ กลุ่มเป้าหมาย	ความคาดหวังและ แนวโน้มอนาคต
๔. ด้านทรัพยากร และสิ่งแวดล้อม	๑) ปริมาณขยะและ น้ำเสียเพิ่มมากขึ้น	- ปัญหามลพิษทาง อากาศ	- ในเขต อบต.	- ปริมาณขยะและน้ำ เสียถูกกำจัดให้หมด ด้วยวิธีการที่ถูกต้อง
	๒) พื้นที่ป่าภายใน เขต อบต. มีน้อย			- เพิ่มพื้นที่ป่า ต้นไม้ ให้มากขึ้น
	๓) ประชาชนยังเผา หญ้า ทอซังข้าว เเผา อ้อย เกิดมลพิษ			- ในพื้นที่ไม่มีการเผา ฯ เกิดขึ้น
	๔) มีปัญหาเรื่องขยะ และสัตว์เลี้ยงเพิ่ม มากขึ้นส่งกลิ่นเหม็น ราคาสูง		- ผู้ประกอบการ และชุมชนในเขต พื้นที่ อบต.	- ปัญหาขยะและ สัตว์เลี้ยงลดลง ประชาชนสามารถ กำจัดขยะและ มูลสัตว์ได้โดยไม่ ส่งผลกระทบต่อ ชุมชน
	๕) ประชาชนบาง ครัวเรือนบริโภค- บริโภคน้ำที่ยังไม่ สะอาดและมี สิ่งเจือปน เช่น จาก น้ำฝน น้ำที่ไม่ได้ คุณภาพ มีตะกอน	- การอุปโภค-บริโภค	- ประชาชนใน เขต อบต.	- ประชาชนบริโภค น้ำที่สะอาด ถูกสุขลักษณะ
	๖) เป็นพื้นที่ที่มีดิน เค็มและน้ำใต้ดินเป็น น้ำเค็มหรือมีรสกร่อย ไม่สามารถใช้ใน การเกษตรและ อุปโภค-บริโภคได้	- ดินและน้ำใต้ดิน - สิ่งแวดล้อม	- พื้นที่ในเขต อบต.	- ปัญหาเรื่องดินเค็ม ลดลง จัดหาแหล่งน้ำ จากแหล่งอื่นเพิ่ม มากขึ้น





## ส่วนที่ ๓

การนำแผนพัฒนาท้องถิ่นไปสู่การปฏิบัติ

## ส่วนที่ ๓

## การนำแผนพัฒนาท้องถิ่นไปสู่การปฏิบัติ

## ๑. ยุทธศาสตร์การพัฒนาและแผนงาน

ที่	ยุทธศาสตร์	ด้าน	แผนงาน	หน่วยงาน รับผิดชอบหลัก	หน่วยงาน สนับสนุน
๑	ด้านการเพิ่มศักยภาพ ภาคการเกษตรเพื่อการ พัฒนาที่ยั่งยืน	บริการชุมชนและสังคม	แผนงานเคหะและ ชุมชน	กองช่าง	องค์การ บริหาร ส่วนตำบล กุศหวาย
		บริการชุมชนและสังคม	แผนงานสร้างความ เข้มแข็งชุมชน	สำนักปลัด	
		บริการชุมชนและสังคม	แผนงานการเกษตร	สำนักปลัด	
๒	การพัฒนาด้านโครงสร้าง พื้นฐาน	บริการชุมชนและสังคม	แผนงานเคหะและ ชุมชน	กองช่าง	
๓	ด้านการอนุรักษ์ ทรัพยากรธรรมชาติและ สิ่งแวดล้อม	บริการชุมชนและสังคม	แผนงานการศึกษา	กองการศึกษา	
		บริการชุมชนและสังคม	แผนงานสาธารณสุข	สำนักปลัด	
		บริการชุมชนและสังคม	แผนงานสร้างความ เข้มแข็งของชุมชน	สำนักปลัด	
		บริการชุมชนและสังคม	แผนงานเคหะและ ชุมชน	กองช่าง	
		บริการชุมชนและสังคม	แผนงานการเกษตร	สำนักปลัด	
๔	ด้านการพัฒนาคนและสังคม	ด้านบริหารงานทั่วไป	แผนงานรักษาความ สงบภายใน	สำนักปลัด	
		บริการชุมชนและสังคม	แผนงานสาธารณสุข	สำนักปลัด	
		บริการชุมชนและสังคม	แผนงานสังคม สงเคราะห์	สำนักปลัด	
		บริการชุมชนและสังคม	แผนงานสร้าง ความเข้มแข็งชุมชน	สำนักปลัด	
๕	ด้านการศึกษา การกีฬา ศาสนา วัฒนธรรม และ การท่องเที่ยว	บริการชุมชนและสังคม	แผนงานการศึกษา	กองการศึกษา	
		บริการชุมชนและสังคม	แผนงานการศาสนา วัฒนธรรมและ นันทนาการ	กองการศึกษา	
		บริการชุมชนและสังคม	แผนงานการพาณิชย์	สำนักปลัด/ กองช่าง	
๖	ด้านการพัฒนาการบริหาร บ้านเมืองที่ดี	ด้านบริหารทั่วไป	แผนงานบริหารงาน ทั่วไป	สำนักปลัด	
		ด้านการดำเนินงานอื่น	แผนงานงบกลาง		
รวม	๖ ยุทธศาสตร์	ด้าน	๑๑ แผนงาน	๔ สำนัก/กอง	

๑. บัญชีสรุปโครงการ/ครุภัณฑ์ (แบบ ผ. ๐๑)

๑.๑ บัญชีสรุปโครงการพัฒนา

๑.๒ บัญชีสรุปโครงการเกินศักยภาพ

๑.๓ บัญชีสรุปครุภัณฑ์



**บัญชีสรุปโครงการพัฒนา  
แผนพัฒนาท้องถิ่น (พ.ศ. ๒๕๖๖ - ๒๕๗๐)  
องค์การบริหารส่วนตำบลสุททหาย อำเภอศีขรภูมิ จังหวัดสุรินทร์**

**บัญชีสรุปโครงการพัฒนา**

ยุทธศาสตร์	ปี ๒๕๖๖		ปี ๒๕๖๗		ปี ๒๕๖๘		ปี ๒๕๖๙		ปี ๒๕๗๐		รวม ๕ ปี	
	จำนวนโครงการ	งบประมาณ (บาท)	จำนวนโครงการ	งบประมาณ (บาท)	จำนวนโครงการ	งบประมาณ (บาท)	จำนวนโครงการ	งบประมาณ (บาท)	จำนวนโครงการ	งบประมาณ (บาท)	จำนวนโครงการ	งบประมาณ (บาท)
ธศาสตรด้านการเพิ่มศักยภาพ												
เศการเกษตรเพื่อการพัฒนา ยั่งยืน												
แผนงานเกษตรและชุมชน	๔	๕,๕๐๐,๐๐๐	๔	๕,๕๐๐,๐๐๐	๔	๕,๕๐๐,๐๐๐	๔	๕,๕๐๐,๐๐๐	๔	๕,๕๐๐,๐๐๐	๒๐	๒๒,๕๐๐,๐๐๐
แผนงานสร้างความเข้มแข็งของชุมชน	๒	๑๐๐,๐๐๐	๒	๑๐๐,๐๐๐	๒	๑๐๐,๐๐๐	๒	๑๐๐,๐๐๐	๒	๑๐๐,๐๐๐	๑๐	๕๐๐,๐๐๐
แผนงานการเกษตร	๑๕	๓,๕๓๐,๐๐๐	๑๕	๓,๕๓๐,๐๐๐	๑๕	๓,๕๓๐,๐๐๐	๑๕	๓,๕๓๐,๐๐๐	๑๕	๓,๕๓๐,๐๐๐	๖๐	๑๗,๕๕๐,๐๐๐
<b>รวม</b>	<b>๒๐</b>	<b>๗,๑๓๐,๐๐๐</b>	<b>๒๐</b>	<b>๗,๑๓๐,๐๐๐</b>	<b>๒๐</b>	<b>๗,๑๓๐,๐๐๐</b>	<b>๒๐</b>	<b>๗,๑๓๐,๐๐๐</b>	<b>๒๐</b>	<b>๗,๑๓๐,๐๐๐</b>	<b>๙๐</b>	<b>๓๕,๑๕๐,๐๐๐</b>
ธศาสตรการพัฒนา พื้นฐาน												
๑ แผนงานเกษตรและชุมชน												
บาทถนนดิน,ถนนดินลูกรัง	๒๕	๓,๘๕๓,๐๐๐	๒๕	๓,๘๕๓,๐๐๐	๒๕	๓,๘๕๓,๐๐๐	๒๕	๓,๘๕๓,๐๐๐	๒๕	๓,๘๕๓,๐๐๐	๑๐๐	๑๕,๒๖๕,๐๐๐
บาทถนนคอนกรีตเสริมเหล็ก	๒๕	๘,๗๕๘,๐๐๐	๒๕	๘,๗๕๘,๐๐๐	๒๕	๘,๗๕๘,๐๐๐	๒๕	๘,๗๕๘,๐๐๐	๒๕	๘,๗๕๘,๐๐๐	๑๐๐	๓๔,๗๕๐,๐๐๐
บาทปรับปรุงซ่อมแซมถนน คสล.	๓	๓,๕๐๐,๐๐๐	๓	๓,๕๐๐,๐๐๐	๓	๓,๕๐๐,๐๐๐	๓	๓,๕๐๐,๐๐๐	๓	๓,๕๐๐,๐๐๐	๑๕	๑๗,๕๐๐,๐๐๐
บาทท่อระบายน้ำ,รางระบายน้ำ	๑๐	๓,๕๕๐,๐๐๐	๑๐	๓,๕๕๐,๐๐๐	๑๐	๓,๕๕๐,๐๐๐	๑๐	๓,๕๕๐,๐๐๐	๑๐	๓,๕๕๐,๐๐๐	๕๐	๑๗,๒๕๐,๐๐๐
บาทถนนแอสฟัลติกคอนกรีต	๑	๕๐๐,๐๐๐	๑	๕๐๐,๐๐๐	๑	๕๐๐,๐๐๐	๑	๕๐๐,๐๐๐	๑	๕๐๐,๐๐๐	๕	๒,๐๐๐,๐๐๐
<b>รวม</b>	<b>๖๗</b>	<b>๑๙,๑๖๑,๐๐๐</b>	<b>๖๗</b>	<b>๑๙,๑๖๑,๐๐๐</b>	<b>๖๗</b>	<b>๑๙,๑๖๑,๐๐๐</b>	<b>๖๗</b>	<b>๑๙,๑๖๑,๐๐๐</b>	<b>๖๗</b>	<b>๑๙,๑๖๑,๐๐๐</b>	<b>๓๓๕</b>	<b>๙๙,๙๕๕,๐๐๐</b>

ยุทธศาสตร์	ปี ๒๕๖๖		ปี ๒๕๖๗		ปี ๒๕๖๘		ปี ๒๕๖๙		ปี ๒๕๗๐		รวม ๕ ปี	
	จำนวนโครงการ	งบประมาณ (บาท)	จำนวนโครงการ	งบประมาณ (บาท)	จำนวนโครงการ	งบประมาณ (บาท)	จำนวนโครงการ	งบประมาณ (บาท)	จำนวนโครงการ	งบประมาณ (บาท)	จำนวนโครงการ	งบประมาณ (บาท)
	ยุทธศาสตร์การพัฒนาด้าน โครงสร้างพื้นฐาน (ต่อ)											
๑ แผนงานทะเลและชุมชน (ต่อ)												
ระบอบทางไฟฟ้า	๓	๓๐๐,๐๐๐	๓	๓๐๐,๐๐๐	๓	๓๐๐,๐๐๐	๓	๓๐๐,๐๐๐	๓	๓๐๐,๐๐๐	๕	๕๐๐,๐๐๐
ระบอบททั่วไป	๓๕	๕,๕๒๐,๐๐๐	๓๕	๕,๕๒๐,๐๐๐	๓๕	๕,๕๒๐,๐๐๐	๓๕	๕,๕๒๐,๐๐๐	๓๕	๕,๕๒๐,๐๐๐	๓๕	๓๗,๓๐๐,๐๐๐
<b>รวม</b>	๓๘	๕,๘๒๐,๐๐๐	๓๘	๕,๘๒๐,๐๐๐	๓๘	๕,๘๒๐,๐๐๐	๓๘	๕,๘๒๐,๐๐๐	๓๘	๕,๘๒๐,๐๐๐	๓๘	๓๗,๖๐๐,๐๐๐
ยุทธศาสตร์ด้านการอนุรักษ์ เอกลักษณ์ธรรมชาติและสิ่งแวดล้อม												
แผนงานการศึกษา	๓	๕๐,๐๐๐	๓	๕๐,๐๐๐	๓	๕๐,๐๐๐	๓	๕๐,๐๐๐	๓	๕๐,๐๐๐	๕	๒๕๐,๐๐๐
แผนงานสาธารณสุข	๘	๓๗๕,๐๐๐	๘	๓๗๕,๐๐๐	๘	๓๗๕,๐๐๐	๘	๓๗๕,๐๐๐	๘	๓๗๕,๐๐๐	๔๐	๓๗๕,๐๐๐
แผนงานสร้างความเข้มแข็งชุมชน	๓	๒๐,๐๐๐	๓	๒๐,๐๐๐	๓	๒๐,๐๐๐	๓	๒๐,๐๐๐	๓	๒๐,๐๐๐	๓๕	๓๐๐,๐๐๐
แผนงานทะเลและชุมชน	๒	๔๐๐,๐๐๐	๒	๔๐๐,๐๐๐	๒	๔๐๐,๐๐๐	๒	๔๐๐,๐๐๐	๒	๔๐๐,๐๐๐	๓๐	๒,๐๐๐,๐๐๐
แผนงานการเกษตร	๗	๕๒๐,๐๐๐	๗	๕๒๐,๐๐๐	๗	๕๒๐,๐๐๐	๗	๕๒๐,๐๐๐	๗	๕๒๐,๐๐๐	๓๕	๒,๓๐๐,๐๐๐
<b>รวม</b>	๒๓	๑,๓๖๕,๐๐๐	๒๓	๑,๓๖๕,๐๐๐	๒๓	๑,๓๖๕,๐๐๐	๒๓	๑,๓๖๕,๐๐๐	๒๓	๑,๓๖๕,๐๐๐	๑๑๕	๕,๒๒๕,๐๐๐
ยุทธศาสตร์ด้านการพัฒนาคน และสังคม												
๑ แผนงานรักษาความสงบภายใน	๓๓	๓,๕๒๐,๐๐๐	๓๓	๓,๕๒๐,๐๐๐	๓๓	๓,๕๒๐,๐๐๐	๓๓	๓,๕๒๐,๐๐๐	๓๓	๓,๕๒๐,๐๐๐	๑๖๕	๓๖,๕๐๐,๐๐๐
๒ แผนงานสาธารณสุข	๑๖	๓,๕๐๐,๐๐๐	๑๖	๓,๕๐๐,๐๐๐	๑๖	๓,๕๐๐,๐๐๐	๑๖	๓,๕๐๐,๐๐๐	๑๖	๓,๕๐๐,๐๐๐	๖๐	๓๖,๕๐๐,๐๐๐
๓ แผนงานสังคมสงเคราะห์	๑๑	๓,๒๓๖,๐๐๐	๑๑	๓,๒๓๖,๐๐๐	๑๑	๓,๒๓๖,๐๐๐	๑๑	๓,๒๓๖,๐๐๐	๑๑	๓,๒๓๖,๐๐๐	๕๕	๓๕,๖๕๐,๐๐๐
๔ แผนงานสร้างความเข้มแข็งชุมชน	๒๓	๓,๕๕๐,๐๐๐	๒๓	๓,๕๕๐,๐๐๐	๒๓	๓,๕๕๐,๐๐๐	๒๓	๓,๕๕๐,๐๐๐	๒๓	๓,๕๕๐,๐๐๐	๑๑๕	๓๗,๕๐๐,๐๐๐
<b>รวม</b>	๕๙	๑๒,๘๐๖,๐๐๐	๕๙	๑๒,๘๐๖,๐๐๐	๕๙	๑๒,๘๐๖,๐๐๐	๕๙	๑๒,๘๐๖,๐๐๐	๕๙	๑๒,๘๐๖,๐๐๐	๒๗๕	๑๔๑,๑๐๐,๐๐๐

พัฒนาท้องถิ่น (พ.ศ. ๒๕๖๖ - ๒๕๗๐) : องค์การบริหารส่วนตำบลกุดหวาย

ยุทธศาสตร์	ปี budget		ปี budget		ปี budget		ปี budget		ปี budget		รวม ๕ ปี	
	จำนวนโครงการ	งบประมาณ (บาท)	จำนวนโครงการ	งบประมาณ (บาท)	จำนวนโครงการ	งบประมาณ (บาท)	จำนวนโครงการ	งบประมาณ (บาท)	จำนวนโครงการ	งบประมาณ (บาท)		
<b>๕. ยุทธศาสตร์พัฒนาการศึกษา การศึกษา ศาสนา วัฒนธรรมและการท่องเที่ยว</b> <b>๕.๑ แผนงานการศึกษา</b> <b>๕.๑๐ แผนงานการศึกษาศาสนา วัฒนธรรม และนันทนาการ</b> <b>๕.๓ แผนงานการพาณิชย์</b>	๓	๕๕๐,๐๐๐	๓	๕๕๐,๐๐๐	๓	๕๕๐,๐๐๐	๓	๕๕๐,๐๐๐	๓	๕๕๐,๐๐๐	๑๕	๒,๖๕๐,๐๐๐
	๓	๓๗๘,๗๕๐,๐๐๐	๓	๓๗๘,๗๕๐,๐๐๐	๓	๓๗๘,๗๕๐,๐๐๐	๓	๓๗๘,๗๕๐,๐๐๐	๓	๓๗๘,๗๕๐,๐๐๐	๑๕	๑,๙๑๕,๓๗๕,๐๐๐
	๓	๑๗๑,๒๕๐,๐๐๐	๓	๑๗๑,๒๕๐,๐๐๐	๓	๑๗๑,๒๕๐,๐๐๐	๓	๑๗๑,๒๕๐,๐๐๐	๓	๑๗๑,๒๕๐,๐๐๐	๑๕	๑,๒๖๓,๖๒๕,๐๐๐
รวม	๓	๙๒๐,๐๐๐	๓	๙๒๐,๐๐๐	๓	๙๒๐,๐๐๐	๓	๙๒๐,๐๐๐	๓	๙๒๐,๐๐๐	๑๕	๔,๕๒๐,๐๐๐
<b>๖) ยุทธศาสตร์พัฒนาการพัฒนาศาสนา การบริหารบ้านเมืองที่ดี</b> <b>๖.๑ แผนงานบริหารกรมทั่วไป</b>	๒๕	๑,๒๕๐,๐๐๐	๒๕	๑,๒๕๐,๐๐๐	๒๕	๑,๒๕๐,๐๐๐	๒๕	๑,๒๕๐,๐๐๐	๒๕	๑,๒๕๐,๐๐๐	๑๒๕	๓,๑๒๕,๐๐๐
	๒๕	๑,๒๕๐,๐๐๐	๒๕	๑,๒๕๐,๐๐๐	๒๕	๑,๒๕๐,๐๐๐	๒๕	๑,๒๕๐,๐๐๐	๒๕	๑,๒๕๐,๐๐๐	๑๒๕	๓,๑๒๕,๐๐๐
	๒๕	๑,๒๕๐,๐๐๐	๒๕	๑,๒๕๐,๐๐๐	๒๕	๑,๒๕๐,๐๐๐	๒๕	๑,๒๕๐,๐๐๐	๒๕	๑,๒๕๐,๐๐๐	๑๒๕	๓,๑๒๕,๐๐๐
<b>๗) ยุทธศาสตร์พัฒนาหน่วยงานรัฐ รัฐวิสาหกิจ และเอกชน</b> <b>๗.๑ แผนงานการศึกษา</b> <b>๗.๑๐ แผนงานการศึกษาศาสนา วัฒนธรรม และนันทนาการ</b> <b>๗.๑๑ แผนงานสาธารณสุข</b> <b>๗.๑๒ แผนงานสังคมสงเคราะห์</b> <b>๗.๑๓ แผนงานสวัสดิการชุมชนและสุขภาพ</b>	๕	๕๐๐,๐๐๐	๕	๕๐๐,๐๐๐	๕	๕๐๐,๐๐๐	๕	๕๐๐,๐๐๐	๕	๕๐๐,๐๐๐	๒๕	๒,๕๐๐,๐๐๐
	๕	๕๐๐,๐๐๐	๕	๕๐๐,๐๐๐	๕	๕๐๐,๐๐๐	๕	๕๐๐,๐๐๐	๕	๕๐๐,๐๐๐	๒๕	๒,๕๐๐,๐๐๐
	๕	๕๐๐,๐๐๐	๕	๕๐๐,๐๐๐	๕	๕๐๐,๐๐๐	๕	๕๐๐,๐๐๐	๕	๕๐๐,๐๐๐	๒๕	๒,๕๐๐,๐๐๐
รวม	๕	๕๐๐,๐๐๐	๕	๕๐๐,๐๐๐	๕	๕๐๐,๐๐๐	๕	๕๐๐,๐๐๐	๕	๕๐๐,๐๐๐	๒๕	๒,๕๐๐,๐๐๐
<b>๘) แผนงานงบกลาง</b> <b>งบปี</b>	๕	๕๕,๐๐๐,๐๐๐	๕	๕๕,๐๐๐,๐๐๐	๕	๕๕,๐๐๐,๐๐๐	๕	๕๕,๐๐๐,๐๐๐	๕	๕๕,๐๐๐,๐๐๐	๒๕	๑,๓๗๕,๐๐๐,๐๐๐
	๕	๕๕,๐๐๐,๐๐๐	๕	๕๕,๐๐๐,๐๐๐	๕	๕๕,๐๐๐,๐๐๐	๕	๕๕,๐๐๐,๐๐๐	๕	๕๕,๐๐๐,๐๐๐	๒๕	๑,๓๗๕,๐๐๐,๐๐๐
	๕	๕๕,๐๐๐,๐๐๐	๕	๕๕,๐๐๐,๐๐๐	๕	๕๕,๐๐๐,๐๐๐	๕	๕๕,๐๐๐,๐๐๐	๕	๕๕,๐๐๐,๐๐๐	๒๕	๑,๓๗๕,๐๐๐,๐๐๐
รวมทั้งสิ้น	๑๒๕	๔๐,๕๒๐,๐๐๐	๑๒๕	๔๐,๕๒๐,๐๐๐	๑๒๕	๔๐,๕๒๐,๐๐๐	๑๒๕	๔๐,๕๒๐,๐๐๐	๑๒๕	๔๐,๕๒๐,๐๐๐	๖๒๕	๑,๐๒๐,๕๒๐,๐๐๐



บัญชีสรุปโครงการพัฒนา

๓.๒ บัญชีโครงการที่มีลักษณะการทยอยจ่ายค่าจ้างซึ่งใช้สำหรับการประสานแผนพัฒนาท้องถิ่น

ยุทธศาสตร์	ปี ๒๕๖๖		ปี ๒๕๖๗		ปี ๒๕๖๘		ปี ๒๕๖๙		ปี ๒๕๗๐		จำนวนโครงการ	รวม ๕ ปี
	จำนวนโครงการ	งบประมาณ (บาท)	จำนวนโครงการ	งบประมาณ (บาท)	จำนวนโครงการ	งบประมาณ (บาท)	จำนวนโครงการ	งบประมาณ (บาท)	จำนวนโครงการ	งบประมาณ (บาท)		
ยุทธศาสตร์ด้านการส่งเสริมศักยภาพภาคการเกษตรและการพัฒนาที่ยั่งยืน												
-แผนงานการเกษตร	๒๐	๖,๕๖๖,๕๐๐.๐๐	๒๐	๖,๕๖๖,๕๐๐.๐๐	๒๐	๖,๕๖๖,๕๐๐.๐๐	๒๐	๖,๕๖๖,๕๐๐.๐๐	๒๐	๖,๕๖๖,๕๐๐.๐๐	๑๐๐	๓๒,๕๘๖,๕๐๐.๐๐
รวม	๒๐	๖,๕๖๖,๕๐๐.๐๐	๒๐	๖,๕๖๖,๕๐๐.๐๐	๒๐	๖,๕๖๖,๕๐๐.๐๐	๒๐	๖,๕๖๖,๕๐๐.๐๐	๒๐	๖,๕๖๖,๕๐๐.๐๐	๑๐๐	๓๒,๕๘๖,๕๐๐.๐๐
ยุทธศาสตร์การพัฒนาศูนย์การเรียนรู้ระดับตำบล												
-แผนงานพัฒนาระบบฐาน												
ประเภทตามมาตรฐานหลักสูตรการศึกษา	๓๐	๔๘,๕๐๐,๐๐๐.๐๐	๓๐	๔๘,๕๐๐,๐๐๐.๐๐	๓๐	๔๘,๕๐๐,๐๐๐.๐๐	๓๐	๔๘,๕๐๐,๐๐๐.๐๐	๓๐	๔๘,๕๐๐,๐๐๐.๐๐	๑๕๐	๑๙๔,๕๐๐,๐๐๐.๐๐
ประเภทตามระดับหลักสูตร	๓	๖,๐๐๐,๐๐๐.๐๐	๓	๖,๐๐๐,๐๐๐.๐๐	๓	๖,๐๐๐,๐๐๐.๐๐	๓	๖,๐๐๐,๐๐๐.๐๐	๓	๖,๐๐๐,๐๐๐.๐๐	๑๕	๓๐,๐๐๐,๐๐๐.๐๐
ประเภทหน่วยงาน	๖	๙,๕๐๐,๐๐๐.๐๐	๖	๙,๕๐๐,๐๐๐.๐๐	๖	๙,๕๐๐,๐๐๐.๐๐	๖	๙,๕๐๐,๐๐๐.๐๐	๖	๙,๕๐๐,๐๐๐.๐๐	๓๐	๔๗,๕๐๐,๐๐๐.๐๐
รวม	๓๙	๖๔,๐๐๐,๐๐๐.๐๐	๓๙	๖๔,๐๐๐,๐๐๐.๐๐	๓๙	๖๔,๐๐๐,๐๐๐.๐๐	๓๙	๖๔,๐๐๐,๐๐๐.๐๐	๓๙	๖๔,๐๐๐,๐๐๐.๐๐	๑๙๕	๗๗๕,๐๐๐,๐๐๐.๐๐
ยุทธศาสตร์ด้านบริหารพัฒนาและสังคม												
แผนงานศึกษาวัฒนธรรมภายใน	๕	๖๖,๖๖๖,๖๖๖.๐๐	๕	๖๖,๖๖๖,๖๖๖.๐๐	๕	๖๖,๖๖๖,๖๖๖.๐๐	๕	๖๖,๖๖๖,๖๖๖.๐๐	๕	๖๖,๖๖๖,๖๖๖.๐๐	๒๐	๓๓๓,๓๓๓,๓๓๓.๐๐
รวม	๕	๖๖,๖๖๖,๖๖๖.๐๐	๕	๖๖,๖๖๖,๖๖๖.๐๐	๕	๖๖,๖๖๖,๖๖๖.๐๐	๕	๖๖,๖๖๖,๖๖๖.๐๐	๕	๖๖,๖๖๖,๖๖๖.๐๐	๒๐	๓๓๓,๓๓๓,๓๓๓.๐๐
รวมทั้งสิ้น	๓๙	๖๓๖,๕๖๖,๖๖๖.๐๐	๓๙	๖๓๖,๕๖๖,๖๖๖.๐๐	๓๙	๖๓๖,๕๖๖,๖๖๖.๐๐	๓๙	๖๓๖,๕๖๖,๖๖๖.๐๐	๓๙	๖๓๖,๕๖๖,๖๖๖.๐๐	๑๙๕	๑๑,๕๖๖,๖๖๖.๐๐

แผนพัฒนาท้องถิ่น (พ.ศ. ๒๕๖๖ - ๒๕๗๐) : องค์การบริหารส่วนตำบลฤๅษายาว

๑.๑ บัญชีสรุปครุภัณฑ์

ยุทธศาสตร์	๒๕๖๖		๒๕๖๗		๒๕๖๘		๒๕๖๙		๒๕๗๐		รวม ๕ ปี	
	จำนวน	งบประมาณ (บาท)	จำนวน	งบประมาณ (บาท)	จำนวน	งบประมาณ (บาท)	จำนวน	งบประมาณ (บาท)	จำนวน	งบประมาณ (บาท)	จำนวน	งบประมาณ (บาท)
แผนงานบริหารทั่วไป เพื่อสนับสนุนการศึกษา ครูผู้สอนที่สอนวิชา ครูผู้สอนที่สำนักงาน	๒	๑๕,๐๐๐	๒	๑๕,๐๐๐	๒	๑๕,๐๐๐	-	-	-	-	๖	๔๕,๐๐๐
	๑	๖๕๑,๕๕๐	๑	๖๕๑,๕๕๐	๑	๖๕๑,๕๕๐	-	-	-	-	๓	๑,๙๕๔,๑๐๐
รวม	๓	๖๕๑,๕๕๐	๓	๖๕๑,๕๕๐	๓	๖๕๑,๕๕๐	-	-	-	-	๙	๒,๐๕๐,๖๐๐

แผนพัฒนางานท้องถิ่น (พ.ศ. ๒๕๖๖ - ๒๕๗๐) : องค์การบริหารส่วนตำบลฤๅษาท

(០/០០ អ ណា) កងកម្មវិធីសិក្សាស្រាវជ្រាវ  
បណ្ណាល័យសិក្សាស្រាវជ្រាវបេតិកភណ្ឌ



บัญชีรูปโครงการพัฒนา ที่โอนมาจากแผนพัฒนาหมู่บ้านและแผนชุมชน  
องค์การบริหารส่วนตำบลกุดหวาย อำเภอสีชะงุ้ม จังหวัดสุรินทร์

	ปี ๒๕๖๖		ปี ๒๕๖๗		ปี ๒๕๖๘		ปี ๒๕๖๙		ปี ๒๕๗๐		รวม ๕ ปี	
	จำนวนโครงการ	งบประมาณ (บาท)	จำนวนโครงการ	งบประมาณ (บาท)	จำนวนโครงการ	งบประมาณ (บาท)	จำนวนโครงการ	งบประมาณ (บาท)	จำนวนโครงการ	งบประมาณ (บาท)	จำนวนโครงการ	งบประมาณ (บาท)
โครงการพัฒนาที่โอนมาจาก	๕๓	๑๖,๐๕๐,๐๐๐	๕๓	๑๖,๐๕๐,๐๐๐	๕๓	๑๖,๐๕๐,๐๐๐	๕๓	๑๖,๐๕๐,๐๐๐	๕๓	๑๖,๐๕๐,๐๐๐	๒๕๙	๘๐,๕๐๐,๐๐๐
แผนที่พัฒนาหมู่บ้านและแผนพัฒนา												
ชุมชน												
รวมทั้งสิ้น	๕๓	๑๖,๐๕๐,๐๐๐	๕๓	๑๖,๐๕๐,๐๐๐	๕๓	๑๖,๐๕๐,๐๐๐	๕๓	๑๖,๐๕๐,๐๐๐	๕๓	๑๖,๐๕๐,๐๐๐	๒๕๙	๘๐,๕๐๐,๐๐๐

๒. รายละเอียดโครงการพัฒนา  
(แบบ ผ. ๐๒)

# ยุทธศาสตร์ที่ ๑ ยุทธศาสตร์การเพิ่มศักยภาพภาคการเกษตร เพื่อการพัฒนาที่ยั่งยืน



## รายละเอียดโครงการพัฒนา

แผนพัฒนาท้องถิ่น (พ.ศ. ๒๕๖๖ - ๒๕๗๐)

องค์การบริหารส่วนตำบลกุสุมาลย์ อำเภอสีชมพู จังหวัดสุรินทร์

ก.ยุทธศาสตร์จังหวัดที่ ๑ การพัฒนาและส่งเสริมเกษตรอินทรีย์อย่างครบวงจร  
 ข.ยุทธศาสตร์การพัฒนาขององค์กรปกครองส่วนท้องถิ่นในเขตจังหวัดสุรินทร์ ที่ ๑ การพัฒนาศักยภาพภาคการเกษตรและอุตสาหกรรมภาคการเกษตรเพื่อสร้างมูลค่าเพิ่ม  
 ยุทธศาสตร์การพัฒนาขององค์การบริหารส่วนตำบลกุสุมาลย์ที่ ๑ ด้านการเพิ่มศักยภาพภาคการเกษตรเพื่อการพัฒนาที่ยั่งยืน

## ๑.๑ แผนงานคณะและชุมชน

ที่	โครงการ	วัตถุประสงค์	เป้าหมาย (ผลผลิตของโครงการ)	งบประมาณและที่ผ่านมา					ตัวชี้วัด (KPI)	ผลที่ คาดว่าจะ จะได้รับ	หน่วยงาน รับผิดชอบ
				๒๕๖๖ (บาท)	๒๕๖๗ (บาท)	๒๕๖๘ (บาท)	๒๕๖๙ (บาท)	๒๕๗๐ (บาท)			
๑	ชุดลอกแหล่งน้ำสาธารณะ	เพื่อให้สามารถเก็บ น้ำได้ในปริมาณ ที่เพิ่มขึ้น	ตำบลกุสุมาลย์	๓๐๐,๐๐๐	๓๐๐,๐๐๐	๓๐๐,๐๐๐	๓๐๐,๐๐๐	๓๐๐,๐๐๐	ปีละ ๓ แห่ง	ประชาชน ได้ใช้ประโยชน์ เพื่อการเกษตร เพิ่มมากขึ้น	กองช่าง
๒	ชุดสระน้ำข้างโรงเรียน กุดไผทประชาสรรค์	เพื่อส่งเสริมพอ ต่อความต้องการของ ประชาชน	จำนวน ๒ ไร่	๕,๐๐๐,๐๐๐	๕,๐๐๐,๐๐๐	๕,๐๐๐,๐๐๐	๕,๐๐๐,๐๐๐	๕,๐๐๐,๐๐๐	มีแหล่งน้ำ สำหรับใช้ อุปโภค	มีน้ำเพียงพอ ต่อความ ต้องการ	กองช่าง
๓	ธนาคารน้ำใต้ดินระบบปิด	เพื่อแก้ไขปัญหา น้ำท่วมขัง	๕๐ บ่อ	๓๐๐,๐๐๐	๓๐๐,๐๐๐	๓๐๐,๐๐๐	๓๐๐,๐๐๐	๓๐๐,๐๐๐	พื้นที่น้ำท่วมขัง ได้รับการแก้ไข ปัญหาและช่วย ลดผลกระทบ ต่อโครงสร้าง พื้นฐานจาก สาเหตุน้ำท่วม	สามารถ แก้ปัญหา น้ำท่วมขังได้	กองช่าง

## ๑.๑ แผนงานคณะและชุมชน (ต่อ)

ที่	โครงการ	วัตถุประสงค์	เป้าหมาย (ผลผลิตของโครงการ)	งบประมาณและที่ผ่านมา					ตัวชี้วัด (KPI)	ผลที่ คาดว่าจะ จะได้รับ	หน่วยงาน รับผิดชอบ หลัก
				๒๕๖๖ (บาท)	๒๕๖๗ (บาท)	๒๕๖๘ (บาท)	๒๕๖๙ (บาท)	๒๕๗๐ (บาท)			
๔	ชุดลอกร่องระบายน้ำจาก ท่อส่งน้ำแปลงนา บ้านไร่แดง หมู่ที่ ๑๒ ตำบลกุสุมาลย์ อำเภอศีขรภูมิ จังหวัดสุรินทร์	เพื่อให้การระบายน้ำ ดีขึ้น	ระยะทาง ๑,๕๐๐ เมตร	๑๐๐,๐๐๐	๑๐๐,๐๐๐	๑๐๐,๐๐๐	๑๐๐,๐๐๐	๑๐๐,๐๐๐	ระบายน้ำ ได้ดีขึ้น ร้อยละ ๕๐	กองช่าง	
รวม	๔ โครงการ	-	-	๕,๕๐๐,๐๐๐	๕,๕๐๐,๐๐๐	๕,๕๐๐,๐๐๐	๕,๕๐๐,๐๐๐	๕,๕๐๐,๐๐๐	-	-	

## ๑.๒ แผนงานสร้างความเข้มแข็งชุมชน

๑	โครงการอบรมยกระดับรายได้ ผู้ประกอบการชุมชน	พัฒนาความรู้ มีอาชีพมั่นคง สินค้ามีมาตรฐาน	(ม.๓-๓๔)	๕๐,๐๐๐	๕๐,๐๐๐	๕๐,๐๐๐	๕๐,๐๐๐	๕๐,๐๐๐	กลุ่มมีความรู้ เพิ่มมากขึ้น	มีอาชีพมั่นคง สร้างรายได้	สำนักงานปลัด
๒	โครงการอบรมพัฒนาผลิตภัณฑ์ ชุมชนท้องถิ่น (OTOP)	เพื่อพัฒนาให้ชุมชน มีความรู้ในการดำเนินการ จัดทำผลิตภัณฑ์ ที่ดีขึ้น	(ม.๓-๓๔)	๕๐,๐๐๐	๕๐,๐๐๐	๕๐,๐๐๐	๕๐,๐๐๐	๕๐,๐๐๐	กลุ่มมีความรู้ เพิ่มมากขึ้น	มีอาชีพมั่นคง สร้างรายได้	สำนักงานปลัด
รวม	๒ โครงการ	-	-	๑๐๐,๐๐๐	๑๐๐,๐๐๐	๑๐๐,๐๐๐	๑๐๐,๐๐๐	๑๐๐,๐๐๐	-	-	-

## ๑.๓ แผนงานการเกษตร

๑	อบรมส่งเสริม สนับสนุน การจัดการการเลี้ยงดูโค-กระบือ	เพื่ออบรมให้ความรู้ แก่เกษตรกรและส่งเสริม สนับสนุนให้เกษตรกร มีอาชีพมั่นคง	กลุ่มผู้เลี้ยงโค-กระบือ ในตำบลทั้ง ๑๔ หมู่	๕๐,๐๐๐	๕๐,๐๐๐	๕๐,๐๐๐	๕๐,๐๐๐	๕๐,๐๐๐	กลุ่มผู้เลี้ยงโค กระบือที่เข้าร่วม โครงการอาชีพ มั่นคงจะมีรายได้ เพิ่มขึ้น	เกษตรกรม ความรู้จาก บริหารจัดการ ได้อย่างถูกต้อง มีอาชีพมั่นคง มีรายได้เพิ่มขึ้น	สำนักงานปลัด
---	--	---	---	--------	--------	--------	--------	--------	--	---	--------------

๑.๓ แผนงานการเกษตร (ต่อ)

ที่	โครงการ	วัตถุประสงค์	เป้าหมาย (ผลลัพธ์โครงการ)	งบประมาณและที่ผ่านมา					ตัวชี้วัด (KPI)	ผลที่ คาดว่าจะได้รับ	แบบ หน่วยงาน รับผิดชอบ หลัก
				๒๕๖๖ (บาท)	๒๕๖๗ (บาท)	๒๕๖๘ (บาท)	๒๕๖๙ (บาท)	๒๕๗๐ (บาท)			
๒	อบรมส่งเสริม สนับสนุน การจัดการ การเลี้ยงดูสุกร	เพื่ออบรมให้ความรู้แก่ เกษตรกรและส่งเสริม สนับสนุนให้เกษตรกร มีอาชีพที่มั่นคง	กลุ่มผู้เลี้ยงสุกร ในตำบลทั้ง ๓๔ หมู่	๑๐๐,๐๐๐	๑๐๐,๐๐๐	๑๐๐,๐๐๐	๑๐๐,๐๐๐	๑๐๐,๐๐๐	กลุ่มผู้เลี้ยงสุกร มีอาชีพมั่นคงและ มีรายได้เพิ่มขึ้น ร้อยละ ๕๐ มีอาชีพมั่นคง	เกษตรกรมมี ความรู้สามารถ บริหารจัดการ ได้อย่างถูกต้อง มีอาชีพมั่นคง	สำนักปลัด
๓	อบรมส่งเสริม สนับสนุน การจัดการ การเลี้ยงดูสัตว์ปีก	เพื่ออบรมให้ความรู้แก่ เกษตรกรและส่งเสริม สนับสนุนให้เกษตรกร มีอาชีพที่มั่นคง	กลุ่มผู้เลี้ยงสัตว์ปีกใน ตำบลทุกหลาย	๑๐๐,๐๐๐	๑๐๐,๐๐๐	๑๐๐,๐๐๐	๑๐๐,๐๐๐	๑๐๐,๐๐๐	ผู้เลี้ยงสัตว์ปีกที่ เข้าร่วมโครงการ มีอาชีพมั่นคงและ มีรายได้เพิ่มขึ้น ร้อยละ ๕๐	เกษตรกรมมี ความรู้สามารถ บริหารจัดการ ได้อย่างถูกต้อง มีรายได้เพิ่มขึ้น ร้อยละ ๕๐	สำนักปลัด
๔	อบรม ส่งเสริม การจัดการ การปลูกยางพารา	เพื่ออบรมให้ความรู้แก่ เกษตรกรและส่งเสริม สนับสนุนให้เกษตรกร มีอาชีพที่มั่นคง	เกษตรกร ผู้ปลูกยางพารา ในตำบลทุกหลาย	๑๐๐,๐๐๐	๑๐๐,๐๐๐	๑๐๐,๐๐๐	๑๐๐,๐๐๐	๑๐๐,๐๐๐	เกษตรกร มีรายได้ เพิ่มขึ้น ร้อยละ ๕๐	เกษตรกรมมี ความรู้ทักษะเพิ่ม และมีรายได้ เพิ่มขึ้น	สำนักปลัด
๕	อบรม ส่งเสริม สนับสนุน การทำเกษตรผสมผสาน	เพื่ออบรมให้ความรู้แก่ เกษตรกรและส่งเสริม สนับสนุนให้เกษตรกร มีอาชีพที่มั่นคง	หมู่ที่ ๓-๓๕ จำนวน ๓๕๐ คน	๑๐๐,๐๐๐	๑๐๐,๐๐๐	๑๐๐,๐๐๐	๑๐๐,๐๐๐	๑๐๐,๐๐๐	เกษตรกร มีรายได้ เพิ่มขึ้น ร้อยละ ๕๐	เกษตรกรมมี ความรู้ทักษะเพิ่ม และมีรายได้ เพิ่มขึ้น	สำนักปลัด
๖	อบรมส่งเสริมการมีอาชีพ ระยะสั้น	เพื่ออบรมให้ความรู้แก่ เกษตรกรและส่งเสริม สนับสนุนให้เกษตรกร มีอาชีพที่มั่นคง	หมู่ที่ ๓-๓๕ จำนวน ๓๕๐ คน	๑๐๐,๐๐๐	๑๐๐,๐๐๐	๑๐๐,๐๐๐	๑๐๐,๐๐๐	๑๐๐,๐๐๐	เกษตรกร มีรายได้ เพิ่มขึ้น ร้อยละ ๕๐	เกษตรกรมมี ความรู้ทักษะเพิ่ม และมีรายได้ เพิ่มขึ้น	สำนักปลัด